



Estado do Rio Grande do Sul  
**MUNICÍPIO DE SANTO AUGUSTO**  
**Poder Executivo**

Rua Coronel Júlio Pereira dos Santos, 465 – CEP 98590-000  
Fone/Fax (55) 3781-5239–E-mail: sead@santoaugusto.rs.gov.br



**EDITAL DE TOMADA DE PREÇOS Nº 003/2015**

**Processo Administrativo nº 060/2015**

**Protocolo nº 998/2015**

O Prefeito Municipal de Santo Augusto-RS, Sr. **José Luiz Andrighetto**, no uso de suas atribuições legais, torna público, para conhecimento dos interessados, que às **14h do dia 16 de abril de 2015**, na Sala de Licitações (3º piso) do Centro Administrativo, sito na Rua Coronel Júlio Pereira dos Santos, nº 465, reunir-se-á a Comissão de Licitações, com a finalidade de receber propostas para a contratação para execução de reformas e ampliação do prédio da E.M.E.F. Sol Nascente, compreendendo o fornecimento de materiais e serviços necessários, conforme projeto técnico, conforme projeto técnico, que passa a fazer parte do presente Edital para todos os efeitos legais, com recursos do Fundo Especial do Petróleo, tipo **MENOR PREÇO GLOBAL**, de conformidade com as disposições da Lei Federal nº 8.666/93, de 21 de junho de 1993 e suas alterações e Lei Complementar nº 123, de 14 de dezembro de 2006, bem como as condições a seguir estabelecidas:

**1 DO OBJETO:**

Contratação para execução de reformas e ampliação do prédio da E.M.E.F. Sol Nascente, compreendendo o fornecimento de materiais e serviços necessários, conforme projeto técnico, que passa a fazer parte do presente Edital para todos os efeitos legais (ANEXO II), sendo:

| Item | Especificações  |
|------|---|
| 01   | Materiais necessários à execução de obras de reformas e ampliação do prédio da E.M.E.F. Sol Nascente, conforme projeto técnico. |
| 02   | Serviços necessários à execução de obras de reformas e ampliação do prédio da E.M.E.F. Sol Nascente, conforme projeto técnico.  |

**2 INFORMAÇÕES E ESCLARECIMENTOS:**

**2.1** O Edital poderá ser obtido no site [www.santoaugusto.rs.gov.br](http://www.santoaugusto.rs.gov.br), link Publicações Legais-Licitações ou solicitado através do e-mail [compras.santoaugusto@hotmail.com](mailto:compras.santoaugusto@hotmail.com).

**2.2** Quaisquer informações complementares e esclarecimentos relativos a este instrumento convocatório e seus anexos deverão ser dirigidos a Secretaria Municipal de Supervisão e Planejamento – SESUPLAN, localizada no 3º. piso do Centro Administrativo, sito na Rua Cel. Júlio Pereira dos Santos, nº 465, Bairro Centro, Santo Augusto-RS, em dias úteis, de 2ª feira a 6ª feira, no horário das 08h às 12h e das 13h30min às 17h.

**2.3** Os pedidos de esclarecimentos e informações sobre o Edital e seus anexos deverão ser solicitados até 05 (cinco) dias úteis antes da data estabelecida para abertura dos envelopes de habilitação.

**2.4** A comunicação de eventuais retificações no instrumento convocatório, bem como informações adicionais sobre a presente licitação, serão divulgadas no site [www.santoaugusto.rs.gov.br](http://www.santoaugusto.rs.gov.br).

**3 DAS CONDIÇÕES GERAIS PARA PARTICIPAÇÃO:**

**3.1** Poderá participar desta licitação, qualquer pessoa jurídica cadastrada ou que atenderem a todas as condições exigidas para cadastramento até o terceiro dia anterior à data do recebimento das propostas e cujo objeto social seja compatível com o objeto da licitação e ainda, que atenda a todas as exigências estabelecidas neste Edital e anexos

**3.2** As Empresas não cadastradas que tenham interesse em participar do processo licitatório em epígrafe poderão efetuar seu cadastramento junto a Coordenadoria de Compras e Licitações, em até 03 (três) dias antes da data de abertura dos envelopes, ou seja, **até às 17h do dia 13/04/2015**.

**Obs.** Os documentos exigidos para o cadastramento estão dispostos nos arts. 27 a 31, da Lei nº 8.666/93.

**3.3** Não serão admitidos quaisquer outros Certificados de Registro Cadastral em substituição ao supra referido, expedido pelo Município de Santo Augusto-RS.

**3.4** Não poderá participar desta licitação a empresa enquadrada em qualquer das seguintes hipóteses:

- a)** que tenha sido suspensa de participar de licitação e impedida de contratar com o Município de Santo Augusto-RS, durante o prazo da sanção aplicada;
- b)** que tenha sido declarada inidônea para licitar ou contratar com a Administração Pública, enquanto perdurarem os motivos determinantes da punição ou até que seja promovida sua reabilitação;
- c)** sociedade estrangeira não autorizada a funcionar no País;
- d)** cujo estatuto ou Contrato social não inclua o objeto deste procedimento licitatório;
- e)** integrantes de um mesmo grupo econômico, assim entendidas aquelas que tenham diretores, sócios ou representantes legais comuns, ou que utilizem recursos materiais, tecnológicos ou humanos em comum, exceto se demonstrado que não agem representando interesse econômico em comum;
- f)** consórcio de empresa, qualquer de seja sua forma de constituição e
- g)** caso se enquadre em alguma das condições estabelecidas no Artigo 9º da Lei nº 8.666/93.

**“NÃO USE DROGAS, DOE ÓRGÃOS, DOE SANGUE: SALVE VIDAS”**



Estado do Rio Grande do Sul  
**MUNICÍPIO DE SANTO AUGUSTO**  
**Poder Executivo**

Rua Coronel Júlio Pereira dos Santos, 465 – CEP 98590-000  
Fone/Fax (55) 3781-5239–E-mail: sead@santoaugusto.rs.gov.br



#### **4 DA PARTICIPAÇÃO DE MICROEMPRESAS E EMPRESAS DE PEQUENO PORTE:**

**4.1** Os licitantes que declararem na forma da alínea “d” do item 7.1.2 deste Edital o enquadramento social que trata este item terão tratamento diferenciado e favorecido nos termos da Lei Complementar Federal nº 123, de 14 de dezembro de 2006 e alterações.

**4.2** A ausência dessa declaração significará a desistência da ME(Microempresa) ou EPP(Empresa de Pequeno Porte) de utilizar-se das prerrogativas a elas concedidas.

**4.3** As ME(Microempresa) ou EPP(Empresa de Pequeno Porte) deverão apresentar os documentos de habilitação, mesmo que estes apresentem alguma restrição relativa à regularidade fiscal, sob pena de desclassificação.

**4.4** A ME(Microempresa) ou EPP(Empresa de Pequeno Porte) que apresentar documentos com restrições quanto à regularidade fiscal tem assegurado o prazo de 05 (cinco) dias úteis, a partir da declaração de vencedor da licitação, para apresentar à Comissão as respectivas certidões negativas ou positivas com efeito de certidão negativa.

**4.5** A não regularização da documentação implicará decadência do direito à contratação, sem prejuízo da aplicação da multa de 2% sobre o valor total do contrato.

**4.6** Consideram-se empatadas as propostas apresentadas pelas ME(Microempresa) ou EPP(Empresa de Pequeno Porte) que estiverem no limite de até 10% (dez por cento) superiores à proposta melhor classificada, desde que esta não seja ME(Microempresa) ou EPP(Empresa de Pequeno Porte).

**4.7** Ocorrendo o empate, a ME(Microempresa) ou EPP(Empresa de Pequeno Porte) mais bem classificada poderá apresentar proposta de preço inferior àquela considerada vencedora do certame, situação em que será adjudicado em seu favor o objeto licitado.

**4.8** Não ocorrendo a contratação da ME(Microempresa) ou EPP(Empresa de Pequeno Porte) serão convocadas as remanescentes que porventura se enquadrem na hipótese do item 4.6 do Edital, na ordem classificatória, para o exercício do mesmo direito.

**4.9** No caso de equivalência dos valores apresentados pelas ME(Microempresa) ou EPP(Empresa de Pequeno Porte) que se encontrem nos intervalos estabelecidos no item 4.6 do Edital será realizado sorteio entre elas para que se identifique aquela que primeiro poderá apresentar melhor oferta.

**4.10** Na hipótese de não adjudicação de ME(Microempresa) ou EPP(Empresa de Pequeno Porte) o objeto licitado será adjudicado em favor da proposta originalmente vencedora do certame.

#### **5 DA REPRESENTAÇÃO E DO CREDENCIAMENTO:**

**5.1** Para efeitos de representação e credenciamento, os interessados deverão se apresentar junto a Comissão de Licitações no dia e horário constantes do preâmbulo deste Edital, os seguintes documentos:

**a) Quando sócio ou titular da empresa:** cópia do documento de identificação do representante legal e do Contrato social e alterações ou documento equivalente, que comprovem poderes para representar a empresa licitante e

**b) Quando procurador:** cópia do documento de identificação, Carta de Credenciamento ou Procuração por representante legal da empresa, comprovando a delegação de poderes para atuar em nome da empresa licitante, bem como, Contrato social e alterações ou documento equivalente que apontem poderes do outorgante da empresa licitante.

**5.2** A apresentação dos documentos acima especificados dispensa a apresentação nas demais sessões, caso seja o mesmo preposto.

**5.3** A não apresentação dos documentos previstos no subitem 5.1 do Edital não implica na inabilitação do licitante, mas o impede de se manifestar durante as sessões de julgamento da habilitação e proposta financeira.

**5.4** Será admitida, em todas as etapas da licitação, a presença de somente 01 (um) representante legal de cada proponente.

**5.5** As cópias dos documentos solicitados no subitem 5.1 deverão ser previamente autenticadas por tabelião ou por servidor deste Município ou publicação em órgão de imprensa oficial, quando for o caso, sendo que os documentos extraídos de sistemas informatizados (*internet*) ficarão sujeitos à verificação de sua autenticidade pela Administração.

**Obs.** A autenticação por servidor deste Município somente será efetuada até o último dia útil anterior à data de abertura do Envelope nº 01 – Documentação da Habilitação.

#### **6 DO RECEBIMENTO DA DOCUMENTAÇÃO DA HABILITAÇÃO E DA PROPOSTA FINANCEIRA:**

**“NÃO USE DROGAS, DOE ÓRGÃOS, DOE SANGUE: SALVE VIDAS”**



Estado do Rio Grande do Sul  
**MUNICÍPIO DE SANTO AUGUSTO**  
**Poder Executivo**

Rua Coronel Júlio Pereira dos Santos, 465 – CEP 98590-000  
Fone/Fax (55) 3781-5239–E-mail: sead@santoaugusto.rs.gov.br



**6.1** Os licitantes deverão entregar 02(dois) envelopes fechados, contendo, respectivamente, a documentação da habilitação e a proposta financeira **até às 14h do dia 16/04/2015**, no Protocolo Geral, localizado no hall de entrada do Centro Administrativo, sito na Rua Cel. Júlio Pereira dos Santos, nº 465, Bairro Centro.

**6.1.1** Os documentos referentes à habilitação deverão estar contidos em um envelope fechado, com os dizeres:

**LICITANTE, ENDEREÇO, TELEFONE e E-MAIL**  
**MUNICÍPIO DE SANTO AUGUSTO-RS**  
**TOMADA DE PREÇOS Nº 003/2015**  
**ENVELOPE Nº 01 – DOCUMENTAÇÃO DA HABILITAÇÃO**

**6.1.2** Os elementos referentes à proposta financeira deverão estar contidos em envelope fechado, com os dizeres:

**LICITANTE, ENDEREÇO E TELEFONE e E-MAIL**  
**MUNICÍPIO DE SANTO AUGUSTO-RS**  
**TOMADA DE PREÇOS Nº 003/2015**  
**ENVELOPE Nº 02 - PROPOSTA FINANCEIRA**

**6.2** A entrega dos envelopes implica a plena aceitação das condições estabelecidas neste Edital e seus Anexos.

**6.3** Serão aceitos os envelopes de habilitação e propostas financeiras remetidas pelo Correio ou Transportadora, desde que entregues no Protocolo Geral até a data e a hora marcada para o recebimento dos envelopes. Os envelopes entregues após o dia e horário previstos no preâmbulo deste Edital não serão considerados.

## **7 DOS DOCUMENTOS DA HABILITAÇÃO:**

**7.1** Para habilitação deverá a licitante apresentar, no **Envelope nº 01 - Documentação de Habilitação**, os documentos abaixo discriminados, em 01 (uma) via original ou em cópias previamente autenticadas por tabelião ou por servidor deste Município ou publicação em órgão de imprensa oficial, quando for o caso, sendo que os documentos extraídos de sistemas informatizados (*internet*) ficarão sujeitos a verificação de sua autenticidade pela Administração:

**Obs.** A autenticação por servidor deste Município somente será efetuada até o último dia útil anterior à data de abertura do Envelope nº 01 – Documentação da Habilitação.

**7.1.1** Certificado de Registro Cadastral emitido pelo Município de Santo Augusto.

### **7.1.2 Habilitação Jurídica:**

- a)** Registro comercial no caso de empresa individual;
- b)** Ato constitutivo, estatuto ou contrato social em vigor, devidamente registrado, em se tratando de sociedades comerciais, e, no caso de sociedade por ações, acompanhado de documentos de eleição de seus administradores;
- c)** Decreto de autorização, em se tratando de empresa ou sociedade estrangeira em funcionamento no País, e ato de registro ou autorização para funcionamento expedido pelo órgão competente, quando a atividade assim o exigir e
- d)** Para as Microempresas(ME) ou Empresas de Pequeno Porte(EPP) que pretenda se utilizar dos benefícios previstos na Lei Complementar nº 123/2006: Termo de declaração, assinado pelo representante legal da empresa licitante e pelo seu Contador com registro no Conselho Regional de Contabilidade–CRC, que se enquadra na condição de ME(Microempresa) ou EPP(Empresa de Pequeno Porte).

### **7.1.3 Regularidade Fiscal:**

- a)** Prova do Cadastro Geral de Contribuintes do Ministério da Fazenda – CNPJ, com a descrição da atividade econômica compatível com o objeto da licitação e, em caso de alteração da atividade econômica, demonstrar através de documento hábil a alteração;
- b)** Prova de Inscrição no Cadastro de Contribuintes Estadual ou Municipal, relativo à sede do licitante pertinente ao seu ramo de atividade compatível com o objeto da licitação;
- c)** Prova de regularidade quanto aos tributos e encargos sociais administrados pela Secretaria da Receita Federal do Brasil-RFB e quanto à Dívida Ativa da União administrada pela Procuradoria Geral da Fazenda Nacional-PGFN (Certidão Conjunta Negativa);
- d)** Certidão Negativa ou Positiva com Efeitos de Negativa para com a Fazenda Estadual;
- e)** Certidão Negativa ou Positiva com Efeitos de Negativa para com a Fazenda Municipal da sede da empresa e
- g)** Certidão Negativa ou Positiva com Efeitos de Negativa para com o Fundo de Garantia por Tempo de Serviço – FGTS, fornecida pela Caixa Econômica Federal.

### **7.1.4 Da Qualificação Técnica:**

- a)** Certidão de registro da pessoa jurídica no Conselho Regional de Engenharia e Agronomia-CREA ou no Conselho de Arquitetura e Urbanismo-CAU do Estado de origem, domicílio ou sede do licitante;

**Obs 1.** O visto do CREA/RS e/ou do CAU/RS, para empresas não domiciliadas no Estado, será exigido por ocasião da assinatura do contrato.



Estado do Rio Grande do Sul  
MUNICÍPIO DE SANTO AUGUSTO  
Poder Executivo

Rua Coronel Júlio Pereira dos Santos, 465 – CEP 98590-000  
Fone/Fax (55) 3781-5239–E-mail: sead@santoaugusto.rs.gov.br



**b)** Termo de declaração, assinado pelo representante legal da licitante, de que possui suporte técnico, aparelhamento, equipamentos, instalações e condições adequadas, bem como pessoal qualificado e treinado, disponíveis para a execução das obras objeto desta licitação, dentro do prazo previsto;

**c)** Termo de declaração, assinado pelo representante legal da licitante, indicando o Responsável Técnico pela execução da obra, o qual será responsável em todas as fases do procedimento licitatório e da execução contratual, com a comprovação de estar devidamente registrado, através da apresentação da Certidão de Registro no Conselho Regional de Engenharia e Agronomia-CREA e/ou Conselho de Arquitetura e Urbanismo-CAU;

**c.1)** Cada licitante apresentará seu(s) próprio(s) Responsável(eis) Técnico(s), não sendo admitido que um mesmo profissional seja Responsável Técnico de mais de uma licitante;

**c.2)** No decorrer da execução da obra, os profissionais de que trata este subitem poderão ser substituídos, nos termos do artigo 30, §10, da Lei nº 8.666, de 1993, por profissional(is) de experiência equivalente ou superior, desde que a substituição seja aprovada pela Administração;

**d)** Prova do responsável técnico do objeto da licitação pertencer ao quadro funcional da licitante, na data prevista para a entrega da proposta; no caso de sócio ou diretor da empresa, através de contrato social ou estatuto social em vigor; no caso de empregado, mediante cópia da Carteira de Trabalho e Previdência Social (CTPS) ou de contrato de prestação de serviços, celebrado de acordo com a legislação civil comum e

**e)** Comprovante de capacidade profissional do responsável técnico do objeto da licitação, através da apresentação de atestado fornecido por pessoa jurídica de direito público ou privado, registrado no CREA e/ou CAU e correspondente Certidão de Acervo Técnico-CAT, comprovando que o profissional é detentor de responsabilidade técnica por execução de serviços e obra de complexidade tecnológica e operacional, equivalentes ou superiores às parcelas de maior relevância técnica e valor significativo da contratação, a saber: **fundações superficiais e estrutura de concreto armado.**

**Obs. 1** Somente serão aceitos atestados de obra já concluída.

#### 7.1.5 Qualificação Econômico-financeira:

**a)** Balanço patrimonial e demonstrações contábeis do último exercício social, já exigíveis e apresentados na forma da lei, com os lançamentos que comprovem a boa situação financeira da empresa e mediante a apresentação do Termo de Abertura e Encerramento, devidamente registrados na Junta Comercial ou em outro órgão competente e de acordo com a legislação vigente.

**a.1)** É vedada a substituição do balanço por balancete ou balanço provisório.

**a.2)** As licitantes que utilizam a escrituração contábil digital-ECD e que aguardam a autenticação do balanço patrimonial pela Junta Comercial poderão apresentar, em substituição ao registro, o protocolo de envio, no Sistema Público de Escrituração Digital-SPED, do balanço à Receita Federal do Brasil.

**b)** A verificação da boa situação financeira será avaliada e demonstrada pelos índices de Liquidez Geral (LG), Solvência Geral (SG) e Liquidez Corrente (LC) maiores que um inteiro (>01), resultantes da aplicação das seguintes fórmulas:

$$LG = \frac{\text{Ativo Circulante} + \text{Realizável a Longo Prazo}}{\text{Passivo Circulante} + \text{Exigível a Longo Prazo}}$$

$$SG = \frac{\text{Ativo Total}}{\text{Passivo Circulante} + \text{Exigível a Longo Prazo}}$$

$$LC = \frac{\text{Ativo Circulante}}{\text{Passivo Circulante}}$$

**b.1)** Os índices deverão ser calculados com duas casas decimais e devidamente demonstrados em memorial de cálculo anexado ao balanço, assinado por Contador ou por outro profissional equivalente, registrado no Conselho Regional da categoria.

**c)** As Empresas que apresentarem resultado inferior ou igual a 01 (um) em qualquer dos índices referidos no subitem anterior deverão comprovar o capital mínimo ou valor do patrimônio líquido mínimo de 10% do valor estimado da contratação, de acordo com os § 2º e 3º do artigo 31 da Lei Federal nº 8.666/1993.

**d)** certidão negativa de falência ou concordata expedida pelo distribuidor da sede da pessoa jurídica, com data de emissão não superior a 30 (trinta) dias anteriores à data prevista para a apresentação do documento.

#### 7.1.6 Regularidade Trabalhista e do Trabalho do Menor:

**a)** Prova de regularidade perante a Justiça do Trabalho, mediante a apresentação de Certidão Negativa de Débitos Trabalhistas-CNDT, que comprove a inexistência de débito inadimplido perante a Justiça do Trabalho do licitante (Lei nº 12.440, de 07 de julho de 2011) e

**b)** Termo de declaração, assinado pelo representante legal da empresa licitante, que não emprega menor de 18 (dezoito) anos em trabalho noturno, perigoso ou insalubre e não emprega menor de dezesseis anos, salvo na condição de aprendiz, a partir de quatorze anos, conforme dispõe a Lei Federal nº 9.854, de 27 de outubro de 1999.

**7.1.7** Termo de declaração, assinado pelo representante legal da empresa licitante, de que tomou conhecimento de todas as condições para participação do presente processo e de inexistirem fatos impeditivos da sua habilitação.



Estado do Rio Grande do Sul  
**MUNICÍPIO DE SANTO AUGUSTO**  
**Poder Executivo**

Rua Coronel Júlio Pereira dos Santos, 465 – CEP 98590-000  
Fone/Fax (55) 3781-5239–E-mail: sead@santoaugusto.rs.gov.br



**7.2** A documentação referente à **HABILITAÇÃO JURÍDICA** e **REGULARIDADE FISCAL** poderá ser substituída pelo Certificado de Registro Cadastral emitido pelo Município, desde que a documentação constante do Registro Cadastral esteja com o prazo de validade em vigor.

**7.3** Serão consideradas inabilitadas as licitantes que deixarem de cumprir qualquer um dos requisitos exigidos para a habilitação.

**7.4** Todos os documentos exigidos para habilitação deverão estar no prazo de validade. Caso o órgão emissor não declare a validade do documento, esta será considerada de 30 (trinta) dias contados da data de emissão, exceto atestados de capacidade técnica.

**7.5** No julgamento das certidões apresentadas pelas ME (Microempresa) ou EPP (Empresa de Pequeno Porte), referentes à regularidade fiscal, serão observadas as regras insertas na Lei Complementar Federal nº 123/06 e suas alterações.

**7.6** Não haverá, em hipótese alguma, confrontação de documentos, na sessão de abertura dos envelopes, para autenticação.

## **8 DA PROPOSTA FINANCEIRA:**

**8.1** No Envelope nº 02 – Da Proposta Financeira, deverá conter a proposta financeira, a qual deverá preencher, obrigatoriamente, os requisitos abaixo, sob pena do proponente ser desclassificado:

- a)** O preço em separado do total de material e mão-de-obra e o preço global, expressos em moeda corrente nacional, onde deverão estar incluídos todos os custos com material, mão-de-obra, equipamentos, inclusive o BDI-Benefícios e Despesas Indiretas (impostos, taxas, contribuições sociais, lucro, etc.) e tudo o mais necessário à perfeita e cabal execução das obras;
- b)** Orçamento discriminado, seguindo a mesma estrutura do orçamento de referência da Administração, apresentando preços unitários e totais dos materiais e serviços, bem como o global da proposta;
- c)** Cronograma físico-financeiro, seguindo o cronograma de referência da Administração, anexo ao projeto técnico;
- d)** Indicar os dados do responsável da licitante pela assinatura do Termo de Contrato (nome completo, estado civil, nacionalidade, profissão, endereço, CPF, Identidade, telefone e e-mail para contato,...) e
- e)** indicar o prazo de validade da proposta que deverá ser de 60 (sessenta) dias, conforme disciplina o § 3º do artigo 64 da Lei Federal nº 8.666/93.

**8.2** Os documentos da proposta financeira deverão conter, obrigatoriamente: número da licitação, objeto licitado, razão social, número do CNPJ, assinatura e rubrica em todas as folhas pelo representante legal do licitante e responsável técnico legalmente habilitado, redigida em língua portuguesa, com clareza, sem emendas, rasuras, acréscimos ou entrelinhas, não sendo aceita na forma manuscrita.

**8.3** A apresentação da proposta implicará na plena aceitação, por parte do proponente, das condições estabelecidas neste Edital e seus Anexos.

**8.4** o preço global máximo que será admitido por este Município será de:

| Item | Especificações  | Preço (R\$) | Preço Global (R\$) |
|------|---|-------------|--------------------|
| 01   | Materiais necessários à execução de obras de reformas e ampliação do prédio da E.M.E.F. Sol Nascente, conforme projeto técnico. | 94.545,41   | 168.842,54         |
| 02   | Serviços necessários à execução de obras de reformas e ampliação do prédio da E.M.E.F. Sol Nascente, conforme projeto técnico.  | 74.297,13   |                    |

**8.4.1** Será desclassificada a proposta que apresentar preço superior ao limite estabelecido acima.

## **9 DA IMPUGNAÇÃO:**

**9.1** A impugnação ao Edital será feita na forma do artigo 41 da Lei nº 8.666/1993.

**9.2** os pedidos de impugnação ao Edital serão dirigidos à Comissão de Licitação e entregues no Protocolo Geral, sito no 2º. piso do Centro Administrativo Municipal, localizada na Rua Cel. Júlio Pereira dos Santos, nº 465, Bairro Centro, Santo Augusto-RS, CEP 98760-000, no horário das 08h às 12h e das 13h30min às 17h, de segunda a sexta-feira, em dias úteis.

**9.3** Acolhida a impugnação do potencial licitante contra o instrumento convocatório, será definida e publicada nova data para realização do certame.

**9.4** Não serão recebidos como impugnação ao edital os requerimentos apresentados fora do prazo ou enviados por e-mail ou por qualquer outro meio além do previsto na alínea anterior.

## **10 DOS PROCEDIMENTOS:**

**“NÃO USE DROGAS, DOE ÓRGÃOS, DOE SANGUE: SALVE VIDAS”**





Estado do Rio Grande do Sul  
**MUNICÍPIO DE SANTO AUGUSTO**  
**Poder Executivo**

Rua Coronel Júlio Pereira dos Santos, 465 – CEP 98590-000  
Fone/Fax (55) 3781-5239–E-mail: sead@santoaugusto.rs.gov.br



**10.1** No local e hora indicados, a Comissão de Licitação receberá os envelopes protocolados contendo a documentação da habilitação e a proposta financeira dos licitantes, entregues pelos licitantes ou por seus representantes.

**10.2** Para fins de credenciamento do representante do licitante às sessões licitatórias, deverá ser observado o disposto no item 05 deste Edital.

**10.3** A Comissão designada para esta licitação procederá, na hora e data estabelecidas nesta Licitação, à abertura dos envelopes nº 01-Documentação da Habilitação, sendo os documentos apresentados, conferidos e rubricados por ela e pelos representantes dos licitantes presentes, devendo, também, rubricar o fecho de todos os envelopes nº 02-Proposta Financeira, após o que, a Comissão de Licitação os lacrará com fita adesiva transparente.

**10.4** Uma vez protocolados os envelopes, não serão admitidos cancelamentos, inclusão de documentos, retificações de preços ou alterações nas condições estabelecidas, ressalvando a possibilidade de realização de diligências.

**10.5** Será, então, franqueado aos proponentes o exame dos documentos constantes no envelope nº 01-Documentação da Habilitação, podendo qualquer um deles solicitar o registro na ata da sessão de observação que julgar conveniente, desde que o faça no momento oportuno, anunciado pela Comissão de Licitação, sendo intempestiva e, conseqüentemente, inatendível, qualquer reclamação anterior ou posterior.

**10.6** Tais observações serão devidamente registradas em ata, reservando-se, porém, à Comissão de Licitação, a decisão de levá-las ou não em consideração, justificadamente.

**10.7** Após, a Comissão de Licitação estabelecerá a data da sessão pública, que poderá ser no mesmo dia, onde comunicará a decisão sobre a habilitação preliminar dos participantes, quando também será estabelecido um prazo de 05 (cinco) dias úteis aos licitantes, para recorrerem ou não desta decisão.

**10.8** Havendo a renúncia expressa de todos os licitantes quanto ao direito à interposição do recurso, ou tendo decorrido o prazo recursal sem que tenha havido a interposição do mesmo, a Comissão de Licitação procederá à abertura dos envelopes nº 02 - Proposta Financeira das empresas consideradas habilitadas.

**10.9** Os envelopes nº 02 - Proposta Financeira, ainda fechados, das empresas porventura não habilitadas, ficarão à disposição das empresas licitantes pelo prazo de 30 (trinta) dias, a contar da homologação do presente processo, sendo destruídos caso não requisitados, após o decurso deste prazo.

**10.10** É facultado à Comissão de Licitação, quando julgar necessário, determinar a realização de novas sessões públicas para divulgar o resultado de suas decisões.

**10.11** Satisfeitas as exigências legais, as propostas comerciais serão abertas e dada vista das mesmas aos licitantes, devendo todas as folhas serem rubricadas pela Comissão de Licitação e pelos representantes das empresas presentes.

**10.12** Após, a Comissão de Licitação estabelecerá a data da sessão pública, que poderá ser no mesmo dia, onde comunicará a decisão final sobre as propostas dos participantes, quando também será estabelecido um prazo de 05 (cinco) dias úteis aos licitantes, para recorrerem ou não desta decisão.

**10.13** Ao final de todas as reuniões da licitação serão lavradas atas circunstanciadas dos atos, as quais conterão as principais ocorrências, inclusive eventuais manifestações dos licitantes, devendo ser as mesmas assinadas pelos membros da Comissão de Licitação e pelos representantes dos licitantes, após lidas e aprovadas por todos.

**10.14** Decididos os recursos e constatada a regularidade dos atos praticados, a autoridade competente adjudicará o objeto e homologará o procedimento licitatório.

## **11 DO JULGAMENTO:**

**11.1** A proposta dos licitantes habilitados, apresentada de acordo com as especificações e exigências deste edital, será julgada pelo **MENOR PREÇO GLOBAL**.

**11.2** Será assegurada como critério de desempate, preferência de contratação para as empresas de pequeno porte e micro empresas, nos termos estabelecidos no item 4 - DA PARTICIPAÇÃO DE MICROEMPRESAS E EMPRESAS DE PEQUENO PORTE, deste edital.

**11.3** Serão desclassificadas as propostas:

- a)** que contiverem opções alternativas, que divergirem dos termos deste Edital, que forem omissas em pontos essenciais, de modo a ensejar dúvidas, ou que se oponham a qualquer dispositivo legal vigente;
- b)** manifestamente inexequível, assim declarada pela Comissão de Licitação;
- c)** apresentadas abertas ou enviadas por "fax símile";
- d)** que não apresentarem, no prazo definido pela Comissão de Licitações, os eventuais esclarecimentos exigidos em relação à documentação ou proposta apresentada;

**"NÃO USE DROGAS, DOE ÓRGÃOS, DOE SANGUE: SALVE VIDAS"**



Estado do Rio Grande do Sul  
**MUNICÍPIO DE SANTO AUGUSTO**  
**Poder Executivo**

Rua Coronel Júlio Pereira dos Santos, 465 – CEP 98590-000  
Fone/Fax (55) 3781-5239–E-mail: sead@santoaugusto.rs.gov.br



**e)** apresentar valores superiores ao preço global especificado no item 8.4 deste Edital.

**11.4** Para efeitos de classificação, sobre o preço proposto por cooperativa de trabalho serão acrescidos sobre o valor bruto, o correspondente ao encargo previdenciário a ser suportado pelo Município, deduzidos daquele os valores, expressos na planilha de quantitativos e custos unitários, relativos ao fornecimento de material e aluguel de equipamentos a serem utilizados na execução da obra.

**11.5** A Comissão de Licitação justificará, após o exame das propostas, a classificação dos proponentes e a preferência pelo vencedor, através de quadro comparativo, pela ordem crescente dos preços ofertados pelos licitantes.

**11.6** No caso de empate entre duas ou mais propostas, observar-se-á o que dispõe o § 2º, do artigo 45, da Lei Federal nº 8.666/93.

**11.7** Quaisquer inserções na proposta que visem a modificar, extinguir ou criar direitos, sem previsão no edital, serão tidas como inexistentes, aproveitando-se a proposta no que não for conflitante com o instrumento convocatório.

**11.8** Quando todos os licitantes forem inabilitados ou todas as propostas forem desclassificadas, a administração municipal poderá determinar à Comissão de Licitações que fixe o prazo de 8 (oito) dias úteis para apresentação de nova documentação ou outras propostas, conforme previsto no artigo 48, § 3º da Lei nº 8.666/93, escoimadas das causas da inabilitação ou desclassificação.

## **12 DOS RECURSOS:**

**12.1** Em todas as fases da presente licitação serão observadas as normas previstas nos incisos, alíneas e parágrafos do artigo 109 da Lei nº 8.666/1993.

**12.2** O prazo para interposição de recurso relativo as decisões da Comissão de Licitação, ao julgamento da habilitação e da proposta, será de 05(cinco) dias úteis, a contar da intimação da decisão objeto do recurso.

**12.3** Os recursos, que serão dirigidos à Comissão de Licitação, deverão ser protocolados, dentro do prazo previsto no item 12.2, no Protocolo Geral, no Centro Administrativo, sito na Rua Cel. Júlio Pereira dos Santos, nº 465, Bairro Centro, das 8h às 12h e das 13h30min às 17h, de segunda a sexta-feira, em dias úteis.

**12.4** Havendo a interposição tempestiva de recurso, os demais licitantes serão comunicados para que, querendo, apresentem contrarrazões, no prazo de 05 (cinco) dias úteis e na forma prevista no item 12.3.

**12.5** Não serão aceitos recursos ou contrarrazões apresentados fora do prazo previsto no item 12.3, ou enviados via fax, e-mail ou por qualquer outro meio.

**12.6** Decorrido o prazo para a apresentação das razões e contrarrazões de recurso, a Comissão de Licitação poderá reconsiderar a sua decisão, no prazo de 05 (cinco) dias úteis, ou, nesse mesmo prazo, encaminhá-los ao Prefeito, acompanhado dos autos da licitação, do relatório dos fatos objeto do recurso e das razões da sua decisão.

**12.7** A decisão do Prefeito, a ser proferida nos 05(cinco) dias úteis subsequentes ao recebimento do relatório e das razões de decidir da Comissão de Licitação, é irrecorrível.

**12.8** Os prazos previstos nos itens 12.6 e 12.7 poderão ser prorrogados, a critério da Administração, sempre que for necessário para o adequado julgamento dos recursos, como, por exemplo, para a realização de diligências. A prorrogação deverá ser devidamente justificada nos autos da licitação.

## **13 PRAZOS E CONDIÇÕES PARA ASSINATURA DO CONTRATO:**

**13.1** Esgotados todos os prazos recursais, a Administração, no prazo de 03 (três) dias úteis, convocará o vencedor para assinar o contrato, sob pena de decair do direito à contratação, sem prejuízo das sanções previstas neste edital.

**13.2** O prazo de que trata o item anterior poderá ser prorrogado uma vez, pelo mesmo período, desde que seja feito de forma motivada e durante o transcurso do respectivo prazo.

**13.3** É condição para assinatura do contrato que a licitante vencedora do certame não tenha débitos com o Município de Santo Augusto-RS.

**13.4** Se, dentro do prazo, o convocado não assinar o contrato, a Administração convocará os licitantes remanescentes, na ordem de classificação, para a assinatura do contrato, em igual prazo e nas mesmas condições propostas pelo primeiro classificado, ou então revogará a licitação, sem prejuízo da aplicação da pena de multa, no valor correspondente a 2% (dois por cento do contrato).



Estado do Rio Grande do Sul  
**MUNICÍPIO DE SANTO AUGUSTO**  
**Poder Executivo**

Rua Coronel Júlio Pereira dos Santos, 465 – CEP 98590-000  
Fone/Fax (55) 3781-5239–E-mail: sead@santoaugusto.rs.gov.br



#### **14 DO PRAZO E EXECUÇÃO DOS SERVIÇOS:**

**14.1** O objeto deverá ser entregue concluído, no prazo máximo de **04 (quatro) meses**, contados do recebimento da "Autorização para Início das Obras".

**14.2** Após o recebimento da "Autorização para Início das Obras" a empresa contratada terá o prazo de 48 (quarenta e oito) horas para dar início à execução do objeto.

**14.3** O prazo previsto no subitem 14.1 poderá ser excepcionalmente prorrogado, quando solicitado pela CONTRATADA mediante documento protocolado no Protocolo Geral, durante o seu transcurso, e desde que ocorra motivo justificado, devidamente comprovado e desde que aceito pelo Município.

**14.4** A CONTRATADA só poderá iniciar a obra após assinatura do contrato e mediante o recebimento da "Autorização para Início das Obras".

#### **15 DAS MEDIÇÕES:**

**15.1** As medições das obras estarão vinculadas ao cronograma de execução físico-financeiro.

**15.2** A cada alteração contratual, por acréscimo ou diminuição do objeto, valor ou prazo do contrato, será acordado novo cronograma para as obras a se realizarem, com prevalência do interesse da Administração.

**15.3** A programação financeira será sistematicamente atualizada e será passível de reformulação quando fatores supervenientes o justificarem a exclusivo critério da Administração, estabelecendo-se desta forma, a programação para efeito de pagamento das medições.

**15.4** O processo das medições obedecerá a seguinte sistemática:

**a)** Após a conclusão da etapa, observado o Cronograma Físico-Financeiro, a CONTRATADA deverá protocolar no Protocolo Geral do CONTRATANTE documento informando a conclusão da etapa, acompanhado da Medição assinada pelo representante legal da CONTRATADA e seu responsável técnico;

**b)** Aprovada a Medição pelo servidor responsável pela fiscalização do contrato será expedido o Laudo de Medição e Liberação correspondente e

**c)** De posse do Laudo de Medição e Liberação fica autorizada a CONTRATADA emitir a Nota Fiscal correspondente.

**Obs.** Na Nota Fiscal deverá constar além do valor correspondente a parcela liberada, o número da conta corrente, o Banco e a Agência, o número do Contrato firmado com o Município, o número e a modalidade do procedimento licitatório.

#### **16 DO PAGAMENTO:**

**16.1** Para fins de pagamento a CONTRATADA deverá, depois de cumprido o disposto no item 15.4, apresentar juntamente com a Nota Fiscal a documentação que segue:

**a)** Anotação de Responsabilidade Técnica-ART ou Registro de Responsabilidade Técnica-RRT do responsável técnico pela execução da obra recolhida junto ao Conselho Regional de Engenharia e Agronomia-CREA ou Conselho de Arquitetura e Urbanismo-CAU, respectivamente (por ocasião do pagamento da primeira parcela);

**b)** Cópia da folha de pagamento referente ao mês de competência;

**c)** GFIP-Guia de Recolhimento do FGTS e de Informações à Previdência Social relativo aos empregados da obra no mês de competência da parcela;

**d)** GPS-Guia de Recolhimento de Previdência Social relativa aos empregados da obra no mês de competência da parcela;

**e)** Guia do Recolhimento de ISSQN, específica da obra, quando o contratante não for o responsável pela retenção e recolhimento deste tributo;

**f)** Certidão Negativa ou Positiva com Efeitos de Negativa para com a Seguridade Social-INSS e

**g)** Certidão Negativa ou Positiva com Efeitos de Negativa para com o Fundo de Garantia por Tempo de Serviço-FGTS.

**16.2** A documentação acima deverá ser entregue pela CONTRATADA no Protocolo Geral do CONTRATANTE, dirigida ao servidor responsável pela fiscalização do contrato, o qual anexará à documentação o Boletim de Medição e Liberação da parcela e encaminhará a Tesouraria do Município para pagamento que após o recebimento da documentação completa, no prazo de até 05 (cinco) dias, efetuará o pagamento, mediante depósito na Conta Bancária da CONTRATADA especificada na Nota Fiscal.

**16.3** Serão processadas as retenções previdenciárias nos termos da lei que regula a matéria por ocasião do pagamento.

**16.4** A CONTRATADA deverá efetuar o cadastro específico da obra, junto a Instituto Nacional do Seguro Social – INSS por ocasião da assinatura do contrato e apresentar a Certidão Negativa correspondente, como condição para recebimento da última parcela, caso a legislação atinente à matéria assim exigir para o objeto contratado;

**16.5** Não será efetuado qualquer pagamento à CONTRATADA enquanto perdurar pendência de liquidação de obrigações em virtude de penalidades ou inadimplência contratual, podendo o CONTRATANTE reter do valor da fatura a importância devida, até a regularização de suas obrigações sociais, trabalhistas ou contratuais.

**“NÃO USE DROGAS, DOE ÓRGÃOS, DOE SANGUE: SALVE VIDAS”**





Estado do Rio Grande do Sul  
**MUNICÍPIO DE SANTO AUGUSTO**  
**Poder Executivo**

Rua Coronel Júlio Pereira dos Santos, 465 – CEP 98590-000  
Fone/Fax (55) 3781-5239–E-mail: sead@santoaugusto.rs.gov.br



**16.6** O CONTRATANTE pagará a Nota Fiscal/Fatura somente à CONTRATADA, mediante depósito bancário, vedada sua negociação com terceiros ou sua colocação em cobrança bancária.

**16.7** Os pagamentos em atraso, somente serão corrigidos monetariamente, caso derivar de culpa do CONTRATANTE. Neste caso, incidirá correção calculada pela variação do IPCA-Índice de Preços ao Consumidor Amplo a ser aplicado sobre o total do débito em atraso.

**16.8** Não será efetuado pagamento de serviços ou fornecimentos adicionais sem que tenha havido para tal autorização prévia escrita do Município.

**17 DA DOTAÇÃO ORÇAMENTÁRIA:**

As despesas oriundas desta contratação correrão à conta da dotação 4490/53-219, constante do orçamento – Exercício 2015.

**18 DO REAJUSTE E DO REEQUÍLIBRIO ECONÔMICO FINANCEIRO:**

**18.1** Não haverá reajuste de preços relacionados ao presente contrato.

**18.2** Ocorrendo as hipóteses previstas no artigo 65, inciso II, alínea “d”, da Lei nº 8666/93, será concedido reequilíbrio econômico-financeiro do contrato, desde que documentalmente e suficientemente comprovado o desequilíbrio contratual.

**19 DA RESCISÃO DO CONTRATO:**

**19.1** A inexecução total ou parcial do contrato enseja a sua rescisão, com as consequências contratuais e as previstas na Lei Federal nº 8.666/93.

**19.2** A rescisão do contrato poderá ser:

- a)** determinada por ato unilateral e escrito da Administração, nos casos enumerados nos incisos I a XII, XVII e XVIII, do artigo 78 da Lei Federal nº 8.666/93;
- b)** amigável, por acordo entre as partes, reduzida a termo do processo da licitação, desde que haja conveniência para a Administração e
- c)** judicial, nos termos da legislação.

**19.3** Em caso de rescisão administrativa prevista no artigo 77 da Lei no 8.666/93, a Contratada reconhece os direitos da Administração.

**20 DAS PENALIDADES:**

**20.1** Na vigência do Contrato, a CONTRATADA estará sujeita às seguintes sanções administrativas:

**20.1.1** Advertência;

**20.1.2** Aplicação de multa correspondente a 10% (dez por cento) do valor do contrato, nos seguintes casos:

- a)** quando os serviços não forem executados de acordo com as especificações da proposta apresentada e do Contrato, ou houver negligência na execução do objeto contratado;
- b)** quando a CONTRATADA se negar a corrigir deficiências ou refazer as obras e serviços solicitados pelo CONTRATANTE;
- c)** pela inexecução parcial do que foi proposto e contratado;
- d)** pelo descumprimento de cláusula contratual ou norma de legislação pertinente.

**20.1.3** Suspensão do direito de licitar, num prazo de até 02 (dois) anos;

**20.1.4** Declaração de inidoneidade para contratar com a Administração Pública, sem prejuízo do que estipulam os artigos 87 e 88 e incisos da Lei Federal nº 8.666/93.

**20.2** A não observância do prazo máximo para a realização dos serviços implicará multa de:

- a)** 0,5% (cinco décimos por cento) por dia sobre o valor do contrato em caso de atraso na execução dos serviços, limitada a 15 (quinze) dias. Após o décimo quinto dia e a critério da Administração, no caso de execução com atraso, poderá ocorrer a não-aceitação do objeto, de forma a configurar, nessa hipótese, inexecução total da obrigação assumida, sem prejuízo da rescisão unilateral da avença;
- b)** 10% (dez por cento) sobre o valor do contrato em caso de atraso na execução do objeto por período superior ao previsto na alínea “a”;
- c)** 30% (trinta por cento) sobre o valor do contrato, em caso de inexecução total da obrigação assumida.

**20.3** No caso de aplicação de multa, a CONTRATADA será notificada, por escrito, da referida sanção administrativa, tendo o prazo de 10 (dez) dias, contados do recebimento da notificação, para recolher a importância ao CONTRATANTE.



Estado do Rio Grande do Sul  
**MUNICÍPIO DE SANTO AUGUSTO**  
**Poder Executivo**

Rua Coronel Júlio Pereira dos Santos, 465 – CEP 98590-000  
Fone/Fax (55) 3781-5239–E-mail: sead@santoaugusto.rs.gov.br



**20.4** Nenhum pagamento será efetuado à CONTRATADA enquanto pendente de liquidação qualquer obrigação financeira que lhe for imposta em virtude de penalidade ou inadimplência contratual.

**20.5** As penalidades previstas não serão aplicadas no caso de falta de providências por parte do CONTRATANTE na observância de suas obrigações, que diretamente influam no cumprimento das obrigações assumidas pela CONTRATADA, ou ainda, no caso de força maior devidamente comprovada.

**20.6** Na aplicação dessas sanções administrativas serão admitidos os recursos previstos em lei, garantida a ampla defesa.

## **21 DO RECEBIMENTO DO OBJETO CONTRATADO:**

**21.1** Executado o contrato, o seu objeto será recebido:

**a) provisoriamente**, pelo responsável por seu acompanhamento e fiscalização, mediante termo circunstanciado, assinado pelas partes em até 15 (quinze) dias da comunicação escrita do contratado;

**b) definitivamente**, por servidor ou comissão designada pela autoridade competente, mediante termo circunstanciado, assinado pelas partes, após o decurso do prazo de observação, ou vistoria que comprove a adequação do objeto aos termos contratuais.

**21.2** A CONTRATADA é obrigada a reparar, corrigir, remover, reconstruir ou substituir, às suas expensas, no total ou em parte, o objeto do contrato em que se verificarem vícios, defeitos ou incorreções resultantes da execução ou de materiais empregados.

**21.3** O recebimento provisório ou definitivo não exclui a responsabilidade civil da CONTRATADA pela solidez e segurança da obra, nem a ético-profissional, pela perfeita execução do contrato.

**21.4** O CONTRATANTE rejeitará no todo ou em parte, obra ou serviço que estiver em desacordo com o contrato e as demais disposições do presente Edital.

## **22 DA FISCALIZAÇÃO:**

**22.1** A execução do Contrato será objeto de acompanhamento, fiscalização e avaliação por servidor designado, a quem competirá comunicar as falhas porventura constatadas na execução dos serviços e solicitar a correção das mesmas.

**22.2** A fiscalização de que trata o subitem 22.1 será exercida no interesse do Município.

**22.3** Quaisquer exigências da fiscalização, inerentes ao objeto do presente Edital, deverão ser prontamente atendidas pela adjudicatária, sem qualquer ônus para o Município.

**22.4** Qualquer fiscalização exercida pelo Município, feita em seu exclusivo interesse, não implica corresponsabilidade pela prestação dos serviços e não exime a adjudicatária de suas obrigações pela fiscalização e perfeita execução do Contrato.

**22.5** A fiscalização do Município, em especial, deverá verificar a qualidade dos materiais ou equipamentos utilizados na execução dos serviços, podendo exigir a sua substituição quando não atender aos termos do que foi proposto e contratado, sem que assista à adjudicatária qualquer indenização pelos custos daí decorrentes.

**22.6** Qualquer alteração nos projetos deverá ser previamente submetida à análise da Fiscalização do Município. Este encaminhamento deverá ser realizado mediante documento formal, devidamente protocolado.

**22.7** Não serão aceitos quaisquer acréscimos realizados sem autorização expressa do Município.

**22.8** Em caso de dúvidas quanto à interpretação das especificações constantes do Memorial Descritivo e do Projeto Técnico será sempre consultada a Fiscalização, sendo desta o parecer definitivo. A decisão tomada pela Fiscalização deverá ser comunicada à CONTRATADA obrigatoriamente de forma escrita.

**22.9** Na fiscalização serão ainda observadas as demais condições relacionadas no instrumento contratual.

## **23 DAS OBRIGAÇÕES:**

### **23.1 DO CONTRATANTE:**

**a)** Permitir que os empregados da CONTRATADA possam ter acesso aos locais de execução das obras;

**b)** Acompanhar e fiscalizar a execução do Contrato;

**c)** Notificar por escrito à CONTRATADA, a ocorrência de eventuais imperfeições no curso de execução dos serviços, fixando prazo para a sua correção;

**d)** Fornecer atestados de capacidade técnica quando solicitado, desde que a CONTRATADA tenha atendido às obrigações contratuais;

**e)** Proceder ao recebimento provisório e, não havendo mais pendências, ao recebimento definitivo da obra;

**“NÃO USE DROGAS, DOE ÓRGÃOS, DOE SANGUE: SALVE VIDAS”**



Estado do Rio Grande do Sul  
**MUNICÍPIO DE SANTO AUGUSTO**  
**Poder Executivo**

Rua Coronel Júlio Pereira dos Santos, 465 – CEP 98590-000  
Fone/Fax (55) 3781-5239–E-mail: sead@santoaugusto.rs.gov.br



- f)** Reter parcelas do pagamento de valores eventualmente devidos à CONTRATADA, enquanto esta não satisfizer o pagamento da integralidade dos danos causados ao Município e/ou terceiros;
- g)** Expedir Anotação de Responsabilidade Técnica-ART ou Registro de Responsabilidade Técnica-RRT, em relação ao projeto e fiscalização das obras;
- h)** Prestar à CONTRATADA toda e qualquer informação, por esta solicitada, necessária à perfeita execução do Contrato;
- i)** Efetuar o pagamento à CONTRATADA no prazo avençado, em conformidade com o Cronograma Físico-Financeiro e medição;
- j)** Aplicar penalidades à CONTRATADA, quando for o caso;
- l)** Atestar nas notas fiscais/faturas a efetiva conclusão do objeto desta licitação e
- m)** Outras obrigações decorrentes do integral cumprimento do objeto contratado.

**23.2 DA CONTRATADA:**

- a)** A responsabilidade por todas as despesas e providências necessárias à realização do objeto, bem como de estada, alimentação, transporte, encargos trabalhistas, previdenciários, securitários e fiscais, decorrentes da execução do objeto do presente e quaisquer despesas acessórias e necessárias não especificadas nesse edital e nos seus anexos;
- b)** Executar o objeto de acordo com as especificações e prazos determinados, atendendo às normas técnicas e legais vigentes, bem como condições e garantias técnicas atinentes à matéria, de modo a resguardar, sob qualquer aspecto, a segurança e o interesse do CONTRATANTE;
- c)** Manter a equipe executora das obras identificada;
- d)** Executar todas as obras complementares julgadas necessárias para que o local tenha condições de uso satisfatório;
- e)** Obedecer sempre às recomendações dos fabricantes e das normas técnicas vigentes na utilização/aplicação dos materiais industrializados e dos de emprego especial, pois caberá à CONTRATADA, em qualquer caso, a responsabilidade técnica e os ônus decorrentes de sua má utilização/aplicação;
- f)** Responder, integralmente, por perdas e danos que vier a causar ao CONTRATANTE ou a terceiros em razão de ação ou omissão, dolosa ou culposa, sua ou dos seus prepostos, independentemente de outras cominações contratuais ou legais a que estiver sujeita;
- g)** Manter, durante toda a execução do contrato, em compatibilidade com as obrigações assumidas, todas as condições de habilitação e qualificação exigidas na licitação;
- h)** Sinalizar convenientemente, às suas expensas, o local de execução das obras, de acordo com as normas vigentes, bem como as em vigor do CONTRATANTE, devendo responder por eventuais danos que venham a ser provocados nas obras, até o seu término, quando estes resultarem de culpa da CONTRATADA, pela falta de sinalização adequada;
- i)** Expedir Anotação de Responsabilidade Técnica – ART ou Registro de Responsabilidade Técnica-RRT, em relação à execução das obras;
- j)** Aceitar, nas mesmas condições contratuais, os acréscimos ou supressões que se fizerem necessários no quantitativo do objeto desta licitação, até o limite legal;
- l)** Não subcontratar, ceder ou transferir a terceiros a execução do objeto, ainda que parcial, sendo nulo de pleno direito qualquer ato nesse sentido, além de constituir infração passível de penalidade, salvo em caso de autorização expressa do município;
- m)** Cumprir e fazer cumprir todas as normas regulamentares sobre Medicina e Segurança do Trabalho, obrigando seus empregados a trabalhar com equipamentos individuais de proteção, bem como cumprir integralmente o contido nos Acordos, Convenções Coletivas ou Sentenças Normativas referentes à categoria profissional dos seus empregados;
- n)** Dar o destino adequado aos resíduos das obras e entregar o local das obras limpo, sem instalações provisórias e livres de entulho ou quaisquer outros elementos que possam impedir a utilização imediata;
- o)** Corrigir e/ou refazer os serviços e substituir os materiais não aprovados pela fiscalização do Município, caso os mesmos não atendam às especificações constantes no Projeto Técnico;
- p)** Recuperar áreas ou bens não incluídos no seu trabalho e deixá-los em seu estado original, caso venha, como resultado de suas operações a danificá-los;
- q)** Permitir o livre acesso da fiscalização do CONTRATANTE, bem como dos órgãos de controle, aos locais onde serão realizadas as obras e entregues os materiais e aos documentos e registros contábeis da empresa CONTRATADA, sujeitando-se no caso de embaraço, constrangimento ou obstáculo à atuação de tais servidores e órgãos a responsabilização administrativa, civil e penal;
- r)** Responder, integralmente, por perdas e danos que vier a causar ao CONTRATANTE ou a terceiros em razão de ação ou omissão, dolosa ou culposa, sua ou dos seus prepostos, independentemente de outras cominações contratuais ou legais a que estiver sujeita e
- s)** Outras obrigações decorrentes do integral cumprimento do objeto contratado.

**24 DAS DISPOSIÇÕES GERAIS:**

**24.1** Não serão consideradas as propostas que deixarem de atender qualquer das disposições do presente Edital.

**24.2** É facultada à Comissão de Licitação ou à autoridade superior, em qualquer fase da licitação, a promoção de diligências destinadas a esclarecer ou a complementar a instrução do processo, vedada à inclusão posterior de documento ou informação que deveria constar originariamente da proposta.



Estado do Rio Grande do Sul  
**MUNICÍPIO DE SANTO AUGUSTO**  
**Poder Executivo**

Rua Coronel Júlio Pereira dos Santos, 465 – CEP 98590-000  
Fone/Fax (55) 3781-5239–E-mail: sead@santoaugusto.rs.gov.br



**24.3** Em nenhuma hipótese será concedido prazo para a apresentação da documentação e propostas exigidas no edital e não apresentadas na reunião de recebimento.

**24.4** Não serão admitidas, por qualquer motivo, modificações ou substituições das propostas ou quaisquer outros documentos, após o prazo estabelecido neste edital, para o recebimento dos mesmos.

**24.5** Só terão direito a usar a palavra, rubricar as propostas, apresentar reclamações ou recursos, assinar atas e os contratos, o representante credenciado e os membros da Comissão de Licitações, salvo os casos expressos estipulados na Lei Federal nº 8.666/93.

**24.6** A inabilitação do licitante em qualquer das fases importa preclusão do seu direito de participar das fases subsequentes.

**24.7** Não serão lançadas em ata consignações que versarem sobre matéria objeto de recurso próprio, como por exemplo, sobre os documentos de habilitação e proposta financeira (artigo 109, inciso I, *a* e *b*, da Lei nº 8.666/1993).

**24.8** Uma vez iniciada a abertura dos envelopes relativos a habilitação, não serão admitidos à licitação os participantes retardatários.

**24.9** Fica assegurado ao Poder executivo Municipal, no interesse do Município, revogar ou anular a presente licitação, devidamente fundamentado, sem que caiba aos licitantes quaisquer direitos de reclamações ou indenizações.

**24.10** Após apresentação da proposta, não caberá desistência, salvo por motivo justo decorrente de fato superveniente e aceito pela Comissão de Licitação.

**24.11** Não havendo expediente ou ocorrendo qualquer fato superveniente que impeça a realização do certame na data marcada, a sessão será automaticamente transferida para o primeiro dia útil subsequente, no mesmo horário e local anteriormente estabelecido, desde que não haja comunicação da Comissão em sentido contrário.

**24.12** Na contagem dos prazos estabelecidos neste Edital e seus anexos excluir-se-á o dia do início e incluir-se-á o de vencimento. Só se iniciam e vencem os prazos em dias de expediente no Município. Considerar-se-ão dias corridos, exceto quando for explicitamente disposto em contrário.

**24.13** Decorridos 120 (cento e vinte) dias da data da entrega das propostas de preços, sem a expedição da "Autorização para Início dos Serviços" a CONTRATADA ficará liberada dos compromissos assumidos neste certame, exceto se houver prorrogação deste prazo.

**24.14** A homologação do resultado desta licitação gera mera expectativa de direito à contratação.

**24.15** Aos casos omissos aplicar-se-ão as disposições constantes da legislação vigente que rege a matéria.

**24.16** Constituem anexos do presente edital:

**ANEXO I** - MINUTA DO CONTRATO e

**ANEXO II** - PROJETO TÉCNICO

**24.17** Fica eleito e convencionado para fins legais e para questões derivadas dessa licitação, o Foro da Comarca de Santo Augusto-RS, com renúncia expressa a qualquer outro.

**Santo Augusto(RS), 25 de março de 2015**

**José Luiz Andrighetto**  
Prefeito Municipal



Estado do Rio Grande do Sul  
MUNICÍPIO DE SANTO AUGUSTO  
Poder Executivo

Rua Coronel Júlio Pereira dos Santos, 465 – CEP 98590-000  
Fone/Fax (55) 3781-5239–E-mail: sead@santoaugusto.rs.gov.br



# ANEXO I

# MINUTA CONTRATO

**CONTRATO DE PRESTAÇÃO DE SERVIÇO E FORNECIMENTO DE MATERIAIS –**  
**EMPREITADA GLOBAL Nº \_\_\_\_\_/2015**

**1 DAS PARTES:**

**CONTRATANTE: MUNICÍPIO DE SANTO AUGUSTO - RS**, pessoa jurídica de direito público, com sede administrativa sita na Rua Coronel Júlio Pereira dos Santos, n.º 465, Santo Augusto-RS, inscrito no CNPJ n.º 87.613.105/0001-02, neste ato representado por seu Prefeito Municipal Sr. \_\_\_\_\_, portador do CPF n.º \_\_\_\_\_, Carteira de Identidade n.º \_\_\_\_\_, residente e domiciliado \_\_\_\_\_, na cidade de Santo Augusto-RS.

**“NÃO USE DROGAS, DOE ÓRGÃOS, DOE SANGUE: SALVE VIDAS”**





Estado do Rio Grande do Sul  
MUNICÍPIO DE SANTO AUGUSTO  
Poder Executivo

Rua Coronel Júlio Pereira dos Santos, 465 – CEP 98590-000  
Fone/Fax (55) 3781-5239–E-mail: sead@santoaugusto.rs.gov.br



**CONTRATADA:** \_\_\_\_\_, pessoa jurídica de direito privado, CNPJ nº \_\_\_\_\_, estabelecida na \_\_\_\_\_, nº \_\_\_\_\_, Bairro \_\_\_\_\_, na cidade de \_\_\_\_\_, neste ato representado pelo seu sócio proprietário, Sr. \_\_\_\_\_, brasileiro, \_\_\_\_\_, portador da Carteira de Identidade nº \_\_\_\_\_ – SSP/RS, CPF nº \_\_\_\_\_, residente e domiciliado na cidade de \_\_\_\_\_

## 2 DO OBJETO:

Contratação para execução de reformas e ampliação do prédio da E.M.E.F. Sol Nascente, compreendendo o fornecimento de materiais e serviços necessários, conforme projeto técnico, que passa a fazer parte do presente Contrato para todos os efeitos legais (ANEXO II), sendo:

| Item | Especificações  |
|------|---|
| 01   | Materiais necessários à execução de obras de reformas e ampliação do prédio da E.M.E.F. Sol Nascente, conforme projeto técnico. |
| 02   | Serviços necessários à execução de obras de reformas e ampliação do prédio da E.M.E.F. Sol Nascente, conforme projeto técnico.  |

## 3 DAS OBRIGAÇÕES:

### 3.1 DO CONTRATANTE:

- a) Permitir que os empregados da CONTRATADA possam ter acesso aos locais de execução das obras;
- b) Acompanhar e fiscalizar a execução do Contrato;
- c) Notificar por escrito à CONTRATADA, a ocorrência de eventuais imperfeições no curso de execução dos serviços, fixando prazo para a sua correção;
- d) Fornecer atestados de capacidade técnica quando solicitado, desde que a CONTRATADA tenha atendido às obrigações contratuais;
- e) Proceder ao recebimento provisório e, não havendo mais pendências, ao recebimento definitivo da obra;
- f) Reter parcelas do pagamento de valores eventualmente devidos à CONTRATADA, enquanto esta não satisfizer o pagamento da integralidade dos danos causados ao Município e/ou terceiros;
- g) Expedir Anotação de Responsabilidade Técnica-ART ou Registro de Responsabilidade Técnica-RRT, em relação ao projeto e fiscalização das obras;
- h) Prestar à CONTRATADA toda e qualquer informação, por esta solicitada, necessária à perfeita execução do Contrato;
- i) Efetuar o pagamento à CONTRATADA no prazo avençado, em conformidade com o Cronograma Físico-Financeiro e medição;
- j) Aplicar penalidades à CONTRATADA, quando for o caso;
- l) Atestar nas notas fiscais/faturas a efetiva conclusão do objeto desta licitação e
- m) Outras obrigações decorrentes do integral cumprimento do objeto contratado.

### 3.2 DA CONTRATADA:

- a) A responsabilidade por todas as despesas e providências necessárias à realização do objeto, bem como de estada, alimentação, transporte, encargos trabalhistas, previdenciários, securitários e fiscais, decorrentes da execução do objeto do presente e quaisquer despesas acessórias e necessárias não especificadas nesse edital e nos seus anexos;
- b) Executar o objeto de acordo com as especificações e prazos determinados, atendendo às normas técnicas e legais vigentes, bem como condições e garantias técnicas atinentes à matéria, de modo a resguardar, sob qualquer aspecto, a segurança e o interesse do CONTRATANTE;
- c) Manter a equipe executora das obras identificada;
- d) Executar todas as obras complementares julgadas necessárias para que o local tenha condições de uso satisfatório;
- e) Obedecer sempre às recomendações dos fabricantes e das normas técnicas vigentes na utilização/aplicação dos materiais industrializados e dos de emprego especial, pois caberá à CONTRATADA, em qualquer caso, a responsabilidade técnica e os ônus decorrentes de sua má utilização/aplicação;
- f) Responder, integralmente, por perdas e danos que vier a causar ao CONTRATANTE ou a terceiros em razão de ação ou omissão, dolosa ou culposa, sua ou dos seus prepostos, independentemente de outras cominações contratuais ou legais a que estiver sujeita;
- g) Manter, durante toda a execução do contrato, em compatibilidade com as obrigações assumidas, todas as condições de habilitação e qualificação exigidas na licitação;
- h) Sinalizar convenientemente, às suas expensas, o local de execução das obras, de acordo com as normas vigentes, bem como as em vigor do CONTRATANTE, devendo responder por eventuais danos que venham a ser provocados nas obras, até o seu término, quando estes resultarem de culpa da CONTRATADA, pela falta de sinalização adequada;
- i) Expedir Anotação de Responsabilidade Técnica – ART ou Registro de Responsabilidade Técnica-RRT, em relação à execução das obras;
- j) Aceitar, nas mesmas condições contratuais, os acréscimos ou supressões que se fizerem necessários no quantitativo do objeto desta licitação, até o limite legal;
- l) Não subcontratar, ceder ou transferir a terceiros a execução do objeto, ainda que parcial, sendo nulo de pleno direito qualquer ato nesse sentido, além de constituir infração passível de penalidade, salvo em caso de autorização expressa do município;
- m) Cumprir e fazer cumprir todas as normas regulamentares sobre Medicina e Segurança do Trabalho, obrigando seus empregados a trabalhar com equipamentos individuais de proteção, bem como cumprir integralmente o contido nos Acordos, Convenções Coletivas ou Sentenças Normativas referentes à categoria profissional dos seus empregados;
- n) Dar o destino adequado aos resíduos das obras e entregar o local das obras limpo, sem instalações provisórias e livres de entulho ou quaisquer outros elementos que possam impedir a utilização imediata;
- o) Corrigir e/ou refazer os serviços e substituir os materiais não aprovados pela fiscalização do Município, caso os mesmos não atendam às especificações constantes no Projeto Técnico;
- p) Recuperar áreas ou bens não incluídos no seu trabalho e deixá-los em seu estado original, caso venha, como resultado de suas operações a danificá-los;
- q) Permitir o livre acesso da fiscalização do CONTRATANTE, bem como dos órgãos de controle, aos locais onde serão realizadas as obras e entregues os materiais e aos documentos e registros contábeis da empresa CONTRATADA, sujeitando-se no caso de embaraço, constrangimento ou obstáculo à atuação de tais servidores e órgãos a responsabilização administrativa, civil e penal;
- r) Responder, integralmente, por perdas e danos que vier a causar ao CONTRATANTE ou a terceiros em razão de ação ou omissão, dolosa ou culposa, sua ou dos seus prepostos, independentemente de outras cominações contratuais ou legais a que estiver sujeita e
- s) Outras obrigações decorrentes do integral cumprimento do objeto contratado.

**“NÃO USE DROGAS, DOE ÓRGÃOS, DOE SANGUE: SALVE VIDAS”**



Estado do Rio Grande do Sul  
**MUNICÍPIO DE SANTO AUGUSTO**  
**Poder Executivo**

Rua Coronel Júlio Pereira dos Santos, 465 – CEP 98590-000  
Fone/Fax (55) 3781-5239–E-mail: sead@santoaugusto.rs.gov.br



#### **4 DA VIGÊNCIA E DO PRAZO DE EXECUÇÃO:**

**4.1** O objeto deverá ser entregue concluído, no prazo máximo de 04 (quatro) meses, contados do recebimento da "Autorização para Início das Obras".

**4.2** Após o recebimento da "Autorização para Início das Obras" a empresa contratada terá o prazo de 48 (quarenta e oito) horas para dar início à execução do objeto.

**4.3** O prazo previsto no subitem 4.1 poderá ser excepcionalmente prorrogado, quando solicitado pela CONTRATADA mediante documento protocolado no Protocolo Geral, durante o seu transcurso, e desde que ocorra motivo justificado, devidamente comprovado e desde que aceite pelo Município.

**4.4** A CONTRATADA só poderá iniciar a obra após assinatura do contrato e mediante o recebimento da "Autorização para Início das Obras".

#### **5 DAS MEDIÇÕES:**

**5.1** As medições das obras estarão vinculadas ao cronograma de execução físico-financeiro.

**5.2** A cada alteração contratual, por acréscimo ou diminuição do objeto, valor ou prazo do contrato, será acordado novo cronograma para as obras a se realizarem, com prevalência do interesse da Administração.

**5.3** A programação financeira será sistematicamente atualizada e será passível de reformulação quando fatores supervenientes o justificarem a exclusivo critério da Administração, estabelecendo-se desta forma, a programação para efeito de pagamento das medições.

**5.4** O processo das medições obedecerá a seguinte sistemática:

**a)** Após a conclusão da etapa, observado o Cronograma Físico-Financeiro, a CONTRATADA deverá protocolar no Protocolo Geral do CONTRATANTE documento informando a conclusão da etapa, acompanhado da Medição assinada pelo representante legal da CONTRATADA e seu responsável técnico;

**b)** Aprovada a Medição pelo servidor responsável pela fiscalização do contrato será expedido o Laudo de Medição e Liberação correspondente e

**c)** De posse do Laudo de Medição e Liberação fica autorizada a CONTRATADA emitir a Nota Fiscal correspondente.

**Obs.** Na Nota Fiscal deverá constar além do valor correspondente a parcela liberada, o número da conta corrente, o Banco e a Agência, o número do Contrato firmado com o Município, o número e a modalidade do procedimento licitatório.

#### **6 DO VALOR E DO PAGAMENTO:**

**6.1** O preço a ser pago pela à CONTRATADA, para a execução do objeto descrito, nas condições estipuladas, será de R\$ \_\_\_\_\_ (\_\_\_\_\_), sendo R\$ \_\_\_\_\_ (\_\_\_\_\_) de mão-de-obra e R\$ \_\_\_\_\_ (\_\_\_\_\_) de materiais.

**6.2** Para fins de pagamento a CONTRATADA deverá, depois de cumprido o disposto no item 5.5, apresentar juntamente com a Nota Fiscal a documentação que segue:

**a)** Anotação de Responsabilidade Técnica-ART ou Registro de Responsabilidade Técnica-RRT do responsável técnico pela execução da obra recolhida junto ao Conselho Regional de Engenharia e Agronomia-CREA ou Conselho de Arquitetura e Urbanismo-CAU, respectivamente (por ocasião do pagamento da primeira parcela);

**b)** Cópia da folha de pagamento referente ao mês de competência;

**c)** GFIP-Guia de Recolhimento do FGTS e de Informações à Previdência Social relativo aos empregados da obra no mês de competência da parcela;

**d)** GPS-Guia de Recolhimento de Previdência Social relativa aos empregados da obra no mês de competência da parcela;

**e)** Guia do Recolhimento de ISSQN, específica da obra, quando o contratante não for o responsável pela retenção e recolhimento deste tributo;

**f)** Certidão Negativa ou Positiva com Efeitos de Negativa para com a Seguridade Social-INSS e

**g)** Certidão Negativa ou Positiva com Efeitos de Negativa para com o Fundo de Garantia por Tempo de Serviço-FGTS.

**6.3** A documentação acima deverá ser entregue pela CONTRATADA no Protocolo Geral do CONTRATANTE, dirigida ao servidor responsável pela fiscalização do contrato, o qual anexará à documentação o Boletim de Medição e Liberação da parcela e encaminhará a Tesouraria do Município para pagamento que após o recebimento da documentação completa, no prazo de até 05 (cinco) dias, efetuará o pagamento, mediante depósito na Conta Bancária da CONTRATADA especificada na Nota Fiscal.

**6.4** Serão processadas as retenções previdenciárias nos termos da lei que regula a matéria por ocasião do pagamento.

**6.5** A CONTRATADA deverá efetuar o cadastro específico da obra, junto a Instituto Nacional do Seguro Social – INSS por ocasião da assinatura do contrato e apresentar a Certidão Negativa correspondente, como condição para recebimento da última parcela, caso a legislação atinente a matéria assim exigir para o objeto contratado;

**6.6** Não será efetuado qualquer pagamento à CONTRATADA enquanto perdurar pendência de liquidação de obrigações em virtude de penalidades ou inadimplência contratual, podendo o CONTRATANTE reter do valor da fatura a importância devida, até a regularização de suas obrigações sociais, trabalhistas ou contratuais.

**6.7** O CONTRATANTE pagará a Nota Fiscal/Fatura somente à CONTRATADA, mediante depósito bancário, vedada sua negociação com terceiros ou sua colocação em cobrança bancária.

**6.8** Os pagamentos em atraso, somente serão corrigidos monetariamente, caso derivar de culpa do CONTRATANTE. Neste caso, incidirá correção calculada pela variação do IPCA-Índice de Preços ao Consumidor Amplo a ser aplicado sobre o total do débito em atraso.



Estado do Rio Grande do Sul  
**MUNICÍPIO DE SANTO AUGUSTO**  
**Poder Executivo**

Rua Coronel Júlio Pereira dos Santos, 465 – CEP 98590-000  
Fone/Fax (55) 3781-5239–E-mail: sead@santoaugusto.rs.gov.br



**6.9** Não será efetuado pagamento de serviços ou fornecimentos adicionais sem que tenha havido para tal autorização prévia escrita do Município.

**7 DO REAJUSTE E DO REEQUÍLIBRIO ECONÔMICO FINANCEIRO:**

**7.1** Não haverá reajuste de preços relacionados ao presente contrato.

**7.2** Ocorrendo às hipóteses previstas no artigo 65, inciso II, alínea “d”, da Lei nº 8666/93, será concedido reequilíbrio econômico-financeiro do contrato, desde que documentalmente e suficientemente comprovado o desequilíbrio contratual.

**8 DO RECEBIMENTO DO OBJETO:**

**8.1** Executado o contrato, o seu objeto será recebido:

**a) provisoriamente**, pelo responsável por seu acompanhamento e fiscalização, mediante termo circunstanciado, assinado pelas partes em até 15 (quinze) dias da comunicação escrita do contratado;

**b) definitivamente**, por servidor ou comissão designada pela autoridade competente, mediante termo circunstanciado, assinado pelas partes, após o decurso do prazo de observação, ou vistoria que comprove a adequação do objeto aos termos contratuais.

**8.2** A CONTRATADA é obrigada a reparar, corrigir, remover, reconstruir ou substituir, às suas expensas, no total ou em parte, o objeto do contrato em que se verificarem vícios, defeitos ou incorreções resultantes da execução ou de materiais empregados.

**8.3** O recebimento provisório ou definitivo não exclui a responsabilidade civil da CONTRATADA pela solidez e segurança da obra, nem a ético-profissional, pela perfeita execução do contrato.

**8.4** O CONTRATANTE rejeitará no todo ou em parte, obra ou serviço que estiver em desacordo com o contrato e as demais disposições do presente Edital.

**9 DAS PENALIDADES:**

**9.1** Na vigência do Contrato, a CONTRATADA estará sujeita às seguintes sanções administrativas:

**9.1.1** Advertência;

**9.1.2** Aplicação de multa correspondente a 10% (dez por cento) do valor do contrato, nos seguintes casos:

**a)** quando os serviços não forem executados de acordo com as especificações da proposta apresentada e do Contrato, ou houver negligência na execução do objeto contratado;

**b)** quando a CONTRATADA se negar a corrigir deficiências ou refazer as obras e serviços solicitados pelo CONTRATANTE;

**c)** pela inexecução parcial do que foi proposto e contratado;

**d)** pelo descumprimento de cláusula contratual ou norma de legislação pertinente.

**9.1.3** Suspensão do direito de licitar, num prazo de até 02 (dois) anos;

**9.1.4** Declaração de inidoneidade para contratar com a Administração Pública, sem prejuízo do que estipulam os artigos 87 e 88 e incisos da Lei Federal nº 8.666/93.

**9.2** A não observância do prazo máximo para a realização dos serviços implicará multa de:

**a)** 0,5% (cinco décimos por cento) por dia sobre o valor do contrato em caso de atraso na execução dos serviços, limitada a 15 (quinze) dias. Após o décimo quinto dia e a critério da Administração, no caso de execução com atraso, poderá ocorrer a não-aceitação do objeto, de forma a configurar, nessa hipótese, inexecução total da obrigação assumida, sem prejuízo da rescisão unilateral da avença;

**b)** 10% (dez por cento) sobre o valor do contrato em caso de atraso na execução do objeto por período superior ao previsto na alínea “a”;

**c)** 30% (trinta por cento) sobre o valor do contrato, em caso de inexecução total da obrigação assumida.

**9.3** No caso de aplicação de multa, a CONTRATADA será notificada, por escrito, da referida sanção administrativa, tendo o prazo de 10 (dez) dias, contados do recebimento da notificação, para recolher a importância ao CONTRATANTE.

**9.4** Nenhum pagamento será efetuado à CONTRATADA enquanto pendente de liquidação qualquer obrigação financeira que lhe for imposta em virtude de penalidade ou inadimplência contratual.

**9.5** As penalidades previstas não serão aplicadas no caso de falta de providências por parte do CONTRATANTE na observância de suas obrigações, que diretamente influam no cumprimento das obrigações assumidas pela CONTRATADA, ou ainda, no caso de força maior devidamente comprovada.

**9.6** Na aplicação dessas sanções administrativas serão admitidos os recursos previstos em lei, garantida a ampla defesa.

**10 DA FISCALIZAÇÃO:**

**10.1** A execução do Contrato será objeto de acompanhamento, fiscalização e avaliação por servidor designado, a quem competirá comunicar as falhas porventura constatadas na execução dos serviços e solicitar a correção das mesmas.

**10.2** A fiscalização de que trata o subitem 10.1 será exercida no interesse do Município.

**10.3** Quaisquer exigências da fiscalização, inerentes ao objeto do presente Edital, deverão ser prontamente atendidas pela adjudicatária, sem qualquer ônus para o Município.

**10.4** Qualquer fiscalização exercida pelo Município, feita em seu exclusivo interesse, não implica corresponsabilidade pela prestação dos serviços e não exime a adjudicatária de suas obrigações pela fiscalização e perfeita execução do Contrato.

**10.5** A fiscalização do Município, em especial, deverá verificar a qualidade dos materiais ou equipamentos utilizados na execução dos serviços, podendo exigir a sua substituição quando não atender aos termos do que foi proposto e contratado, sem que assista à adjudicatária qualquer indenização pelos custos daí decorrentes.

**“NÃO USE DROGAS, DOE ÓRGÃOS, DOE SANGUE: SALVE VIDAS”**



Estado do Rio Grande do Sul  
**MUNICÍPIO DE SANTO AUGUSTO**  
**Poder Executivo**

Rua Coronel Júlio Pereira dos Santos, 465 – CEP 98590-000  
Fone/Fax (55) 3781-5239–E-mail: sead@santoaugusto.rs.gov.br



**10.6** Qualquer alteração nos projetos deverá ser previamente submetida à análise da Fiscalização do Município. Este encaminhamento deverá ser realizado mediante documento formal, devidamente protocolado.

**10.7** Não serão aceitos quaisquer acréscimos realizados sem autorização expressa do Município.

**10.8** Em caso de dúvidas quanto à interpretação das especificações constantes do Memorial Descritivo e do Projeto Técnico será sempre consultada a Fiscalização, sendo desta o parecer definitivo. A decisão tomada pela Fiscalização deverá ser comunicada à CONTRATADA obrigatoriamente de forma escrita.

**10.9** Na fiscalização serão ainda observadas as demais condições relacionadas no instrumento contratual.

**11 DA RESCISÃO DO CONTRATO:**

**11.1** A inexecução total ou parcial do contrato enseja a sua rescisão, com as consequências contratuais e as previstas na Lei Federal nº 8.666/93.

**11.2** A rescisão do contrato poderá ser:

- a)** determinada por ato unilateral e escrito da Administração, nos casos enumerados nos incisos I a XII, XVII e XVIII, do artigo 78 da Lei Federal nº 8.666/93;
- b)** amigável, por acordo entre as partes, reduzida a termo do processo da licitação, desde que haja conveniência para a Administração e
- c)** judicial, nos termos da legislação.

**11.3** Em caso de rescisão administrativa prevista no artigo 77 da Lei nº 8.666/93, a Contratada reconhece os direitos da Administração.

**12 DAS DISPOSIÇÕES LEGAIS:**

Aplicar-se-ão, com relação à execução, alteração, inexecução e extinção, com pertinência ao presente Contrato, no que couber, as normas estabelecidas na Lei Federal nº 8.666 de 21 de junho de 1993 e suas alterações e Lei Complementar nº 123, de 14 de dezembro de 2006 e alterações.

**13 DO PROCESSO LICITATÓRIO:**

O presente Contrato resulta do Processo Licitatório, modalidade **Tomada de Preços nº 003/2015, de 25/03/2015.**

**14 DAS DOTAÇÕES ORÇAMENTÁRIAS:**

As despesas oriundas desta contratação correrão à conta da dotação 4490/53-219, constante do orçamento – Exercício 2015.

**15 DO FORO:**

As partes, de pleno e comum acordo, elegem o Foro da Comarca de Santo Augusto, para dirimir quaisquer litígios, decorrentes do presente, renunciando a qualquer outro, por mais privilegiado que seja. E, por se acharem plenamente justos e contratados, firmam o presente em quatro (4) vias de igual teor e forma, juntamente com duas testemunhas.

Santo Augusto/RS, em \_\_\_\_ de \_\_\_\_\_ de 2015

**JOSE LUIZ ANDRIGHETTO**  
Prefeito Municipal  
**CONTRATANTE**

**CONTRATADA**

Testemunhas: \_\_\_\_\_  
CPF: \_\_\_\_\_

\_\_\_\_\_  
CPF: \_\_\_\_\_



Estado do Rio Grande do Sul  
MUNICÍPIO DE SANTO AUGUSTO  
Poder Executivo

Rua Coronel Júlio Pereira dos Santos, 465 – CEP 98590-000  
Fone/Fax (55) 3781-5239–E-mail: sead@santoaugusto.rs.gov.br



# **ANEXO II**

# **PROJETO TÉCNICO**





Estado do Rio Grande do Sul  
**MUNICÍPIO DE SANTO AUGUSTO**  
**Poder Executivo**

Rua Coronel Júlio Pereira dos Santos, 465 – CEP 98590-000  
Fone/Fax (55) 3781-5239 – E-mail: sead@santoaugusto.rs.gov.br



**Estado do Rio Grande do Sul – SANTO AUGUSTO**  
**SECRETARIA DE SUPERVISÃO E PLANEJAMENTO**  
**SESUPLAN**  
Fone/Fax (55) 3781-5236

**MEMORIAL DESCRITIVO REFORMA.**

**Generalidade:**

Estas composições técnicas complementam o projeto de reforma da EMEF. Sol Nascente, no município de Santo Augusto – RS.

Todas as modificações de projeto ou troca de materiais especificados deverão ser solicitados por escrito ao MUNICÍPIO através de sua fiscalização, com antecedência necessária para análise e aprovação, sem a qual os serviços não poderão ser executados. Todas as tintas deverão ser compradas sob supervisão da arquiteta responsável pelo projeto.

**1 – REFEITÓRIO E COZINHA**

Um vão de aproximadamente 2,20m de comprimento deverá ser aberto com maquita, sendo expressamente vetado o uso de marreta (para não comprometer a estrutura existente). O referido será até a altura da viga e servirá para integrar parte do refeitório à cozinha, conforme planta baixa em anexo. Alvenaria de tijolo furado, de 10cm, J 15mm, CI-CA-AR 1:2:8 deverá ser levantada até a altura do forro. Todas as alvenarias devem ser devidamente chapiscadas, emboçadas e rebocadas para que fiquem com um perfeito acabamento. Na parede deve existir uma bancada de mármore Andorinha, de 1,50x0,50m e uma porta de ferro, 0,90x2,10m, toda maciça com guarnição e fechadura de alumínio completos. A porta deve ser devidamente pintada com tinta esmalte sintética nas cores das outras portas da escola. A parede nova deverá receber no mínimo duas demãos de tinta acrílica semi brilho nas cores da escola após o recebimento de selador. Ambos os ambientes receberão revestimento cerâmico de piso e roda pé do mesmo material, PEI IV, antiderrapante, 0,40x0,40m assentados com argamassa e finalizados com rejunte epóxi. O piso deverá ser escolhido juntamente com a fiscal responsável pela execução e deve estar perfeitamente alinhado e com perfeito acabamento. Todas as paredes de divisórias do tipo Eucatex existentes devem ser removidas.

**2 – SALA DE AULA**

A única sala de aula que possui revestimento cerâmico também receberá novo revestimento cerâmico de piso e roda pé do mesmo material, PEI IV, antiderrapante, 0,40x0,40m assentados com argamassa e finalizados com rejunte epóxi. O piso deverá ser escolhido juntamente com a fiscal responsável pela execução e deve estar alinhado, nivelado e com perfeito acabamento. Este poderá ser colocado pelo método piso sobre piso desde que sejam corrigidas as imperfeições existentes e a porta da sala de aula fique com o devido fechamento.

**3 - PARQUET**

O parquet existente (superior e inferior) na escola devem receber no mínimo duas demãos de sinteco após serem lixadas e repostos os tacos que faltam, os tacos novos devem ser da mesma qualidade e cor dos existentes.

**4 – TELHAMENTO**

Todo o telhamento da escola deve receber criteriosa verificação pois o mesmo tem vários pontos com goteira. Após verificação deve ser corrigido cada ponto com material necessário para que não mais infiltre água. Posteriormente TODO o telhado deverá ser revestido com manta asfáltica (metalizada) e=3mm a quente. Nas juntas de manta deverá haver cobrimento de no mínimo 10cm para total vedação.

Na união da circulação (corredor) com o saguão central da Escola deverá ser feito um oitão de fechamento em policarbonato alveolar bronze que cubra todo o vão existente. Para que haja perfeita vedação deverá ser colocado algeroz em toda a sua extensão. Este serviço só será aceito após testagem de infiltração de chuva.

*Res*



Estado do Rio Grande do Sul  
**MUNICÍPIO DE SANTO AUGUSTO**  
**Poder Executivo**

Rua Coronel Júlio Pereira dos Santos, 465 – CEP 98590-000  
Fone/Fax (55) 3781-5239 – E-mail: sead@santoaugusto.rs.gov.br



**Estado do Rio Grande do Sul – SANTO AUGUSTO**  
**SECRETARIA DE SUPERVISÃO E PLANEJAMENTO**  
**SESUPLAN**  
Fone/Fax (55) 3781-5236

**5 – PINTURA**

Todas as alvenarias da escola devem ser limpas, corrigidas (se necessário), e posteriormente receber no mínimo duas demãos de tinta acrílica semi-brilho nas cores a combinar com a fiscalização.

As estruturas, aberturas (portas e janelas) e afins devem receber, após serem limpas, no mínimo duas demãos de tinta esmalte semi-brilho nas cores a combinar.

A PINTURA DEVE SER TOTALMENTE REALIZADA COM MATERIAL DE PRIMEIRA LINHA.

**6 – PISO EXTERNO**

Todo o piso externo deverá receber revestimento cerâmico de piso, PEI IV, antiderrapante, 0,30x0,30m em tons escuros (solicitar aprovação da fiscal), assentados com argamassa e finalizados com rejunte epóxi. O piso deve estar alinhado, nivelado e com perfeito acabamento.

**7 – CERCAMENTO**

A frente da escola, até a ligação com a quadra esportiva deve receber grade com tela, nos moldes das escolas do município. Com módulos em ferro de caixilho preenchido com malha de ferro 10x10cm, 4,2mm. Intercalados por pilares de sustentação em ferro 40x100x40mm, e=1,2mm e h=3,00m. Deverão ser feitos dois portões de acesso, nos locais onde já existem, nos mesmos moldes. As grades e portões devem ser entregues devidamente pintados.

Toda a parte de cerca dos fundos da escola e uma das laterais da quadra esportiva devem ser removidos dando lugar para novos alambrados de tela com mourões de concreto com h=2,00m no fundo da escola e h=5,00m na lateral da quadra. Só serão aceitos se os mesmos estiverem desempenhando perfeitamente suas funções e totalmente fixos.

No portão de acesso à quadra esportiva deve ser substituída toda tela existente, bem como na lateral direita (lado pracinha) por outra nos mesmos moldes e dimensões.

**8 – SALA REFORMADA**

Afim de criar uma circulação interna da escola até a parte que será ampliada será aberto um vão na largura máxima por 2,10m de altura que deve ser vedado por portão de ferro vasado com hastes na vertical e cadeado, o referido terá ligação direta a parte interior do banheiro feminino. Neste molde deverá existir portão na ligação da parede externa com a parte ampliada. Conforme planta em anexo. Para vedar a sala de aula onde será criado o corredor será utilizado divisórias do tipo Eucatex até o forro, alinhadas e com boa instalação. As chapas não serão aceitas se tiverem danificadas. A parede que ficará interna à parte ampliada deve ter o fechamento dos vãos das janelas. As mesmas devem ser retiradas. Os vãos vedados com alvenaria devem ser chapiscados, emboçados e rebocados, receber massa corrida e pintura.

**9 – LUMINÁRIAS**

Todas as luminárias da circulação interior e dos banheiros (feminino e masculino) devem ser substituídos por do tipo calha de sobrepor branca com o devido refletor. Todos têm que estar em perfeita qualidade.

**10 – GERAIS**

- a) Deverão ser instalados 2 (dois) bebedouros que estão sobre posse da Escola. A instalação compreende toda a parte elétrica e hidrosanitária e possíveis modificações dos encanamentos existentes.

*jes*





Estado do Rio Grande do Sul  
MUNICÍPIO DE SANTO AUGUSTO  
Poder Executivo

Rua Coronel Júlio Pereira dos Santos, 465 – CEP 98590-000  
Fone/Fax (55) 3781-5239–E-mail: sead@santoaugusto.rs.gov.br



Estado do Rio Grande do Sul – SANTO AUGUSTO  
SECRETARIA DE SUPERVISAO E PLANEJAMENTO  
SESUPLAN  
Fone/Fax (55) 3781-5236

- b) O bebedouro externo aos banheiros deverá ser recoberto de revestimento cerâmico, PEI IV, 0,30x0,30m (solicitar aprovação da fiscal), assentados com argamassa e finalizados com rejunte epóxi. O mesmo deve estar alinhado, nivelado e com perfeito acabamento.
- c) Para isolamento do mictório existente no banheiro masculino deverá ser feito um tampo de mármore Andorinha de 1,20x0,60m que deverá ter as bordas arredondadas e estar fixo ao existente.
- d) No banheiro masculino, que é revestido de forro de PVC, deverá ser feita uma tampa para o isolamento do alçapão. Esta deve ser estruturada em alumínio.
- e) Tanto os banheiros superiores quanto os inferiores necessitam de revisão na parte hidráulica. O funcionamento das caixas d'água e torneiras devem ser revisados. Bem como pequenos reparos de vedação devem ser realizados.
- f) Nos banheiros superiores é necessário que se coloque tampas nos ralos. Devem ser em inox cromado nas mesmas dimensões que as caixas existentes.
- g) No corredor do prédio, mais precisamente na parede externa do refeitório existe um painel, este deverá receber moldura de madeira (não pode ser pinus) de e=12cm nos moldes do existente.
- h) Na janela da circulação de acesso ao anexo que será edificado deve ser removido um climatizador, este deve ser instalado na parede perpendicular, na mesma sala.
- i) Devem ser removidos todos os ventiladores existentes na Escola. Após a remoção deve ser colocada uma placa nova de PVC na linha em que ficariam as erupções dos mesmos. A placa de PVC não deverá ser cortada, deve possuir a dimensão total do ambiente, da mesma maneira das existentes.
- j) No banheiro inferior, onde atualmente funciona o depósito deve ser retirado o tanque de lavar e os encanamentos devem ser isolados.
- k) Atualmente, existe nos fundos da escola um sumidouro desativado. Este deve ser preenchido com terra limpa (não será aceita a utilização de pedra e ou entulho) em camadas de 20cm, compactadas para posterior recebimento do anexo que será edificado.

**MEMORIAL DESCRITIVO AMPLIAÇÃO.**

**1 – APRESENTAÇÃO:**

O presente Memorial Descritivo tem por finalidade a descrição dos serviços que serão utilizados na ampliação de prédio de alvenaria da **Escola Municipal de Ensino Fundamental Sol Nascente**, a ser executada na **Rua Moisés Viana**, no Município de **Santo Augusto/RS**, com área de **45,68 m²**.

**2 – SERVIÇOS PRELIMINARES:**

**2.2.3 – Do galpão de obra:** O galpão será do tipo elevado, dimensionado pelo construtor para abrigar equipamentos e materiais. Deverá ser executado em estrado de madeira com 5 cm (no mínimo) acima do solo, sobre o qual deverão ser colocados os sacos de cimento. O galpão será construído com painéis de madeira compensada ou similar. A cobertura deverá ser executada com telhas onduladas de fibrocimento 4 ou 6 mm.

**3 – MARCAÇÃO DA OBRA:** A marcação da obra será executada de acordo com o projeto arquitetônico. Deverá ser executada com varas de eucalipto e guias de 10 cm, perfeitamente niveladas e colocadas no esquadro, seguindo alinhamento do passeio.

*Handwritten signature*



Estado do Rio Grande do Sul  
MUNICÍPIO DE SANTO AUGUSTO  
Poder Executivo

Rua Coronel Júlio Pereira dos Santos, 465 – CEP 98590-000  
Fone/Fax (55) 3781-5239–E-mail: sead@santoaugusto.rs.gov.br



Estado do Rio Grande do Sul – SANTO AUGUSTO  
SECRETARIA DE SUPERVISAO E PLANEJAMENTO  
SESUPLAN  
Fone/Fax (55) 3781-5236

**4 – MOVIMENTO DE TERRA:** Todas as escavações para as fundações devem ser executadas. Nos aterros devem ser usados materiais isentos de matéria orgânica, em camadas sucessivas de 0,20m, molhadas e apiloadas, garantindo-se estabilidade do terreno.

**5 – FUNDAÇÕES/IMPERMEABILIZAÇÕES:** Será de microestacas de concreto armado conforme projeto estrutural anexo. O embasamento do terreno será feito com alvenaria de 25 cm de tijolos maciços. As vigas de fundação estão dimensionadas e detalhadas em projeto estrutural anexo. O respaldo e as faces laterais das vigas baldrame levarão no mínimo 3 camadas de hidroasfalto, sika ou similar, a fim de impedir infiltrações hidráulicas por efeito da capilaridade.

**6 – ESTRUTURA:** Serão executadas vigas e pilares de concreto armado. Os escoramentos das formas das lajes e vigas serão feitos com escoras de eucalipto em diâmetro mínimo de 7,00 cm, retilíneas, podendo apresentar apenas uma emenda fora do terço médio. As escoras serão travadas, contraventadas e espaçadas de no máximo 1m. As dimensões das formas deverão estar rigidamente de acordo com as dimensões de projeto básico de Engenharia, em caso contrário serão vetadas. As armaduras deverão ser conferidas antes da concretagem, quanto a: dimensões, posicionamento, espaçamento e recobrimento que deverá ser de 2 cm conforme recomenda NBR. Para a concretagem as formas deverão estar limpas e molhadas até a saturação, garantindo uma perfeita estanqueidade. Deverão ser conferidas antes da concretagem, as formas, armaduras, canalizações, elétricas e hidrossanitárias, devendo ser observada as contra-flechas previstas no projeto. O concreto a ser utilizado deverá ter resistência mínima de 20 Mpa. A cura deverá ser acompanhada nos primeiros 7 dias, molhando-se permanentemente as peças.

**7 – ALVENARIAS:** As alvenarias obedecerão rigorosamente às dimensões e alinhamentos definidos no projeto arquitetônico e, deverão ser executadas com tijolos cerâmicos furados, com argamassa no traço 1:2:6. As alvenarias deverão possuir, sobre os vãos das portas e janelas, componentes estruturais denominadas vergas e abaixo das janelas serão executadas contra vergas. As vergas e contra vergas excederão pelo menos 30 cm em cada lado da parede. Os tijolos serão molhados antes do assentamento para evitar absorção da água da argamassa. Os assentamentos serão procedidos em fiadas, perfeitamente niveladas, alinhadas e aprumadas, com argamassa traço 1:2:6 (cimento, cal e areia média). As juntas serão de 10 mm, no máximo, e desencontradas verticalmente.

**8 – COBERTURA:**

**8.1 – ESTRUTURA:** O telhado será executado com estrutura de madeira (pinho, canela, eucalipto branco ou similar), com peças isentas de nós, fungos, rachaduras, brocas, empenamento excessivo ou quaisquer outros defeitos que possam comprometer sua resistência. Todas as peças de madeira receberão prévio tratamento com imunizante cupinicida. As tesouras deverão ser amarradas com ferro Ø5mm (chumbadores) pré-fixadas no concreto das vigas superiores e deverão ter afastamento máximo de 0,80m de distância. A montagem das tesouras deverá ser cuidadosa, no sentido de serem asseguradas suas condições de rigidez e as inclinações do telhado previstas no projeto. As tesouras serão feitas com guias de 15cm e as ripas serão de 4x5cm.

**8.2 – COBERTURA:** A cobertura deverá ser executada com telhas fibrocimento 6mm, de primeira qualidade. As cumeeiras serão do mesmo material, com inclinação conforme o projeto arquitetônico e em conformidade com a determinação do fabricante.

*res*





Estado do Rio Grande do Sul  
MUNICÍPIO DE SANTO AUGUSTO  
Poder Executivo

Rua Coronel Júlio Pereira dos Santos, 465 – CEP 98590-000  
Fone/Fax (55) 3781-5239 – E-mail: sead@santoaugusto.rs.gov.br



Estado do Rio Grande do Sul – SANTO AUGUSTO  
SECRETARIA DE SUPERVISAO E PLANEJAMENTO  
SESUPLAN  
Fone/Fax (55) 3781-5236

**9 – CONTRAPISOS:** Sobre aterro devidamente socado deverá feito lastro de brita de aproximadamente 6 cm. O concreto deverá ter uma espessura de 6 cm e traço de 1:3:4. Deverá ser adicionado impermeabilizante Sika I ou similar à massa do concreto na proporção indicada pelo fabricante. A regularização dos pisos deverá ser com argamassa 1:5 (cimento, areia média sem peneirar) e terá espessura de 3 cm, devendo ser regularizado com desempenadeira de madeira.

**10 – PAVIMENTAÇÃO:** Todas as dependências receberão piso cerâmico 40x40cm, tipo "A, PEI 5, da marca Cecrisa, Incepa ou similar, na cor determinada pelo proprietário da obra.

**11 – FORRO E BEIRAL:** Em todos os ambientes internos o forro será de PVC, com roda-forro do mesmo material e perfil de sustentação em ferro. O forro dos beirais será de laje de concreto armado rebocada, contrabalanceado internamente na mesma dimensão (60 cm).

**12 – ESQUADRIAS:** As esquadrias internas e externas serão de ferro.

**13 – VIDROS:** Deverão ser vidros lisos 3mm.

**14 – INSTALAÇÕES ELÉTRICAS:** O ramal de entrada será a partir da caixa de medição. Deverá ser executada em eletrodutos de PVC rígido, até o centro de disjuntores nos diâmetros e bitolas especificados no projeto elétrico.

**14.1 – TUBULAÇÃO E ENFIAÇÃO:** Deverão ser executados de acordo com a NB – 3 da ABNT. Do CD partirão os circuitos que irão atender as diversas dependências. Todos os circuitos estarão contidos em eletrodutos de PVC rígido ou flexível embutidos nas paredes e forro, conforme projeto elétrico. Os condutores deverão ser do tipo antichama e ter isolamento mínimo para 600 v. As bitolas dos condutores de cada circuito estão indicadas no quadro de cargas.

**14.2 – ILUMINAÇÃO, INTERRUPTORES E TOMADAS:** Os interruptores deverão ser de marca Fame, Iriel ou similar, com espelho na cor determinada pelo proprietário, embutido em caixas de ferro normalizadas (ABNT). As caixas de ferro deverão ser totalmente embutidas na alvenaria. Os pontos de luz serão executados em conformidade com o projeto, devendo-se observar as alturas especificadas.

**15 – INSTALAÇÕES HIDROSSANITÁRIAS:** As instalações hidrossanitárias de água e esgoto seguirão as normas da ABNT e CORSAN e deverão estar de acordo com as especificações de projeto.

**15.1 – TUBULAÇÕES:** Todas as tubulações deverão ser cuidadosamente montadas para que apresentem acabamento e funcionamento perfeitos. Todas as tubulações serão em PVC rígido e não deverão ser deformados e as deflexões e derivações deverão ser executadas com peças apropriadas para cada uso. A fixação dos tubos deverá ser feita com grampos e argamassa de cimento e areia no traço 1:3. Durante os trabalhos de obra, as extremidades livres das tubulações deverão ser fechadas com segurança.

**15.2 – REDE HIDRÁULICA:** A alimentação será feita da rede pública. Os ramais que alimentarão as torneiras e caixa de descarga deverão seguir as dimensões de projeto. Os registros serão do tipo gaveta, com canopla.

**15.3 – REDE DE ESGOTO E ESGOTO SANITÁRIO:** As canalizações serão de PVC rígido tipo esgoto, com as dimensões conforme projeto sanitário. A declividade mínima será de 2%. A tubulação de

jes





Estado do Rio Grande do Sul  
**MUNICÍPIO DE SANTO AUGUSTO**  
**Poder Executivo**

Rua Coronel Júlio Pereira dos Santos, 465 – CEP 98590-000  
Fone/Fax (55) 3781-5239 – E-mail: sead@santoaugusto.rs.gov.br



**Estado do Rio Grande do Sul – SANTO AUGUSTO**  
**SECRETARIA DE SUPERVISAO E PLANEJAMENTO**  
**SESUPLAN**  
Fone/Fax (55) 3781-5236

esgoto deverá ser montada de modo que fique apoiada sobre o terreno sólido, para mantê-lo em posição de maneira firme e caimento constante. As valas deverão receber areia grossa até cobrir toda a tubulação, antes do reaterro.

**15.4 – EQUIPAMENTO SANITÁRIO:** As bacias sanitárias serão de louça decorada, marca Deca, Incepa ou similar, tendo assento de plástico. Os lavatórios serão de louça decorada marca Deca, Incepa ou similar, com coluna. Os registros de gaveta, corpo de bronze, cromado, marca Deca, Tigre ou similar

**16 – REVESTIMENTOS:**

- **Chapisco:** As paredes externas e internas deverão ser revestidas com chapisco no traço 1:3 de cimento e areia.

- **Emboço:** Sobre o chapisco será aplicada uma camada de emboço, composto de uma argamassa de cimento, cal e areia média, traço 1:2:8.

- **Reboco:** As paredes internas e externas, exceto as revestidas com azulejo, após completa secagem do emboço, receberão uma camada fina de reboco, composta de cimento, cal e areia fina, traço 1:2:4, sendo utilizado feltro. A espessura máxima não deverá ultrapassar 5 mm. O reboco não poderá ser aplicado antes de completos os serviços de tubulações embutidos. As paredes externas terão numa espessura mínima de chapisco, emboço e reboco de 2 cm.

- **Azulejos:** A parede hidráulica da lavanderia receberá azulejo até a altura de 1,3 metros. Os azulejos deverão ser colocados no esquadro, com juntas retas, devendo ser bitolados em torno de 2mm, assentados com cimento-cola e rejuntados com argamassa própria para rejunte.

**17 – PINTURA:**

**17.1 – ASPECTOS GERAIS:** Todos os elementos que receberão pintura deverão ser preparados, tratados e pintados por profissionais com experiência comprovada. As cores serão determinadas posteriormente.

**17.2 – PAREDES:** As alvenarias externas e internas rebocadas receberão uma demão no mínimo de selador, após duas ou mais demãos de tinta Acrílica.

**17.3 – ESQUADRIAS:** As esquadrias de ferro, nas dimensões indicadas em planta baixa, receberão duas demãos de tinta esmalte.

**18 – SERVIÇOS FINAIS E EVENTUAIS:**

**18.1 – ENTREGA DA OBRA:** A obra deverá ser entregue totalmente concluída. O recebimento da obra será feito pelo responsável, responsável técnico e órgãos competentes.

Santo Augusto, 23 de Janeiro de 2015.

  
Thais Cristina Schulz  
Arquiteta e Urbanista  
CAU A60482-8



Estado do Rio Grande do Sul  
MUNICÍPIO DE SANTO AUGUSTO  
Poder Executivo

Rua Coronel Júlio Pereira dos Santos, 465 – CEP 98590-000  
Fone/Fax (55) 3781-5239 – E-mail: sead@santoaugusto.rs.gov.br

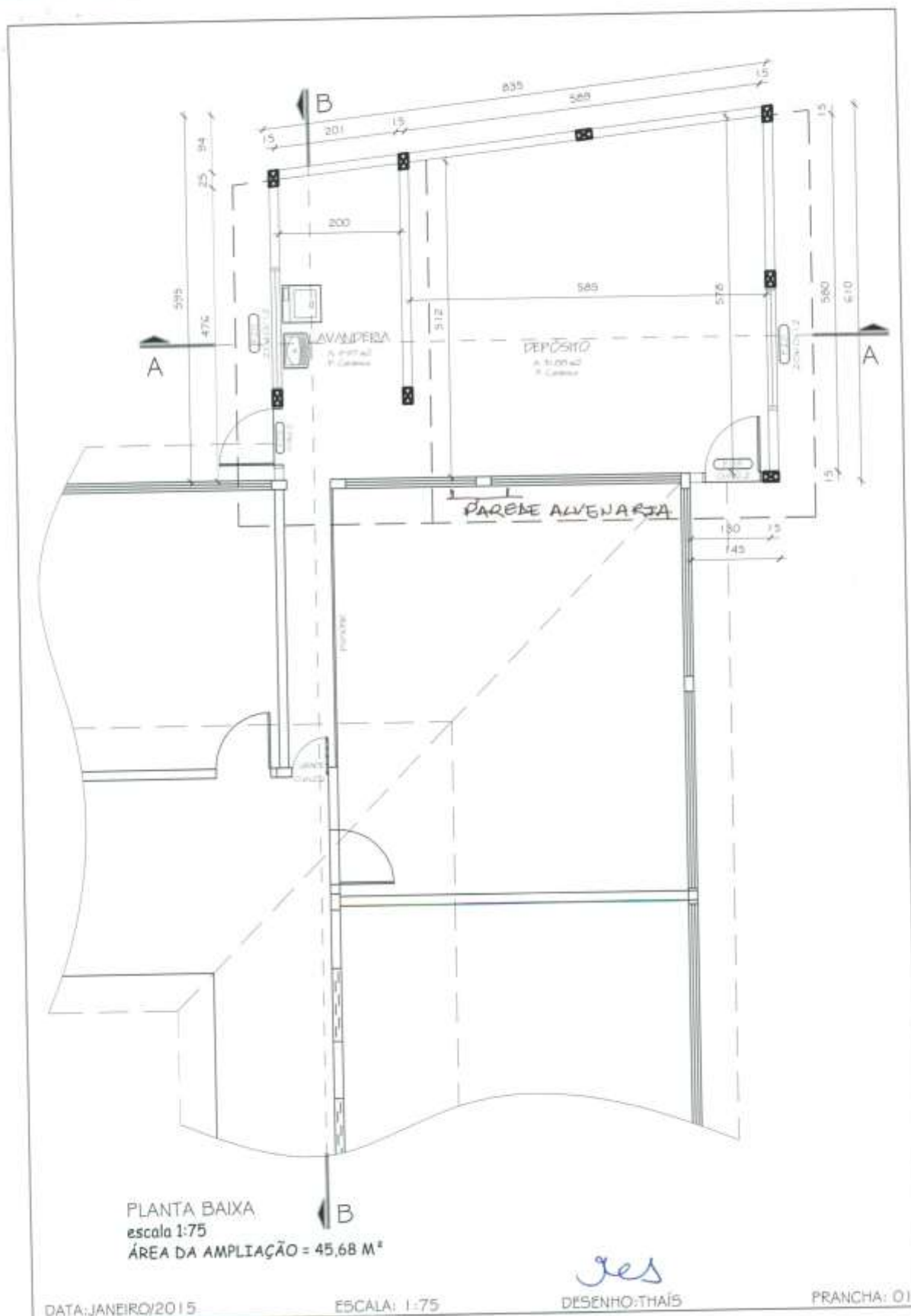



Estado do Rio Grande do Sul  
MUNICÍPIO DE SANTO AUGUSTO  
Poder Executivo

Rua Coronel Júlio Pereira dos Santos, 465 – CEP 98590-000  
Fone/Fax (55) 3781-5239–E-mail: sead@santoaugusto.rs.gov.br

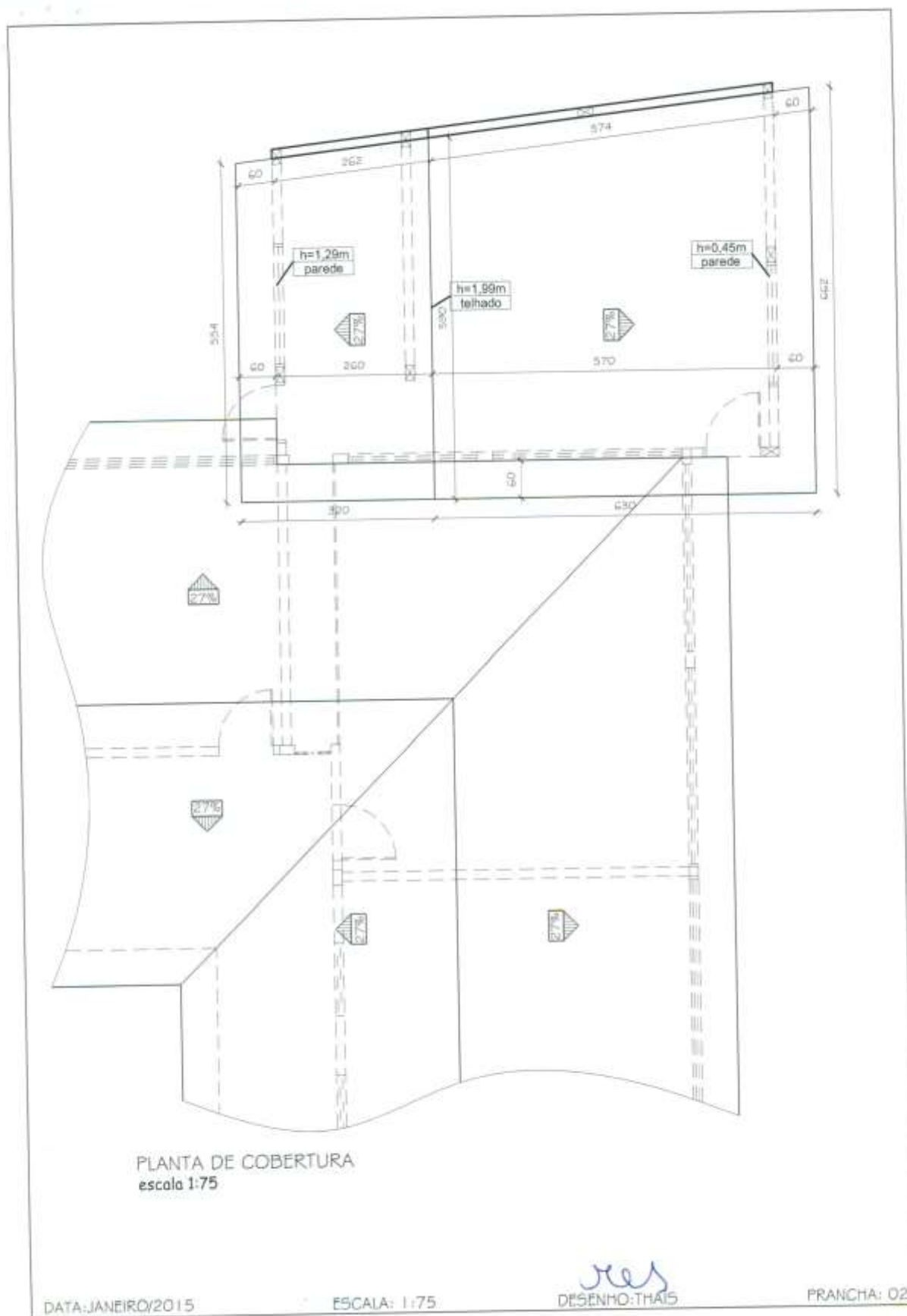



Estado do Rio Grande do Sul  
MUNICÍPIO DE SANTO AUGUSTO  
Poder Executivo

Rua Coronel Júlio Pereira dos Santos, 465 – CEP 98590-000  
Fone/Fax (55) 3781-5239–E-mail: sead@santoaugusto.rs.gov.br

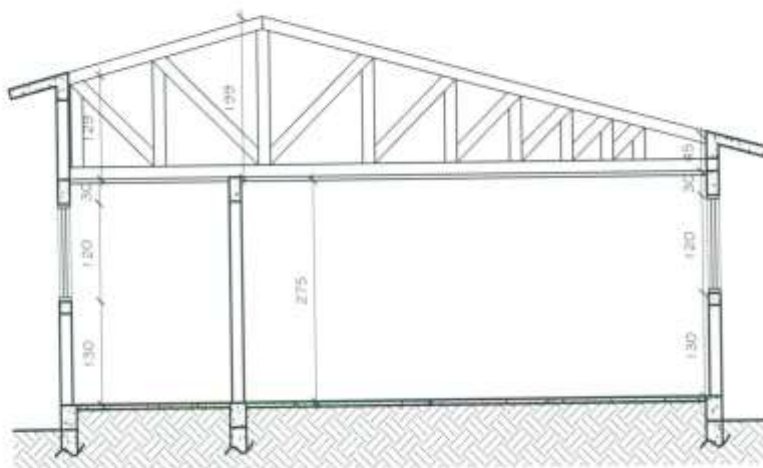

CORTE A-A  
escala 1:75

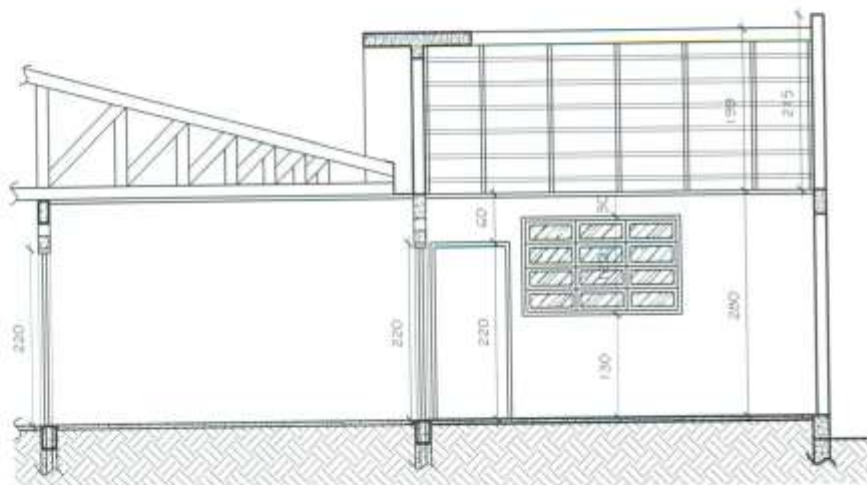

CORTE B-B  
escala 1:75

DATA: JANEIRO/2015

ESCALA: 1:75

DESIGNO: THAIS

PRANCHA: 03





Estado do Rio Grande do Sul  
**MUNICÍPIO DE SANTO AUGUSTO**  
**Poder Executivo**

Rua Coronel Júlio Pereira dos Santos, 465 – CEP 98590-000  
Fone/Fax (55) 3781-5239–E-mail: sead@santoaugusto.rs.gov.br

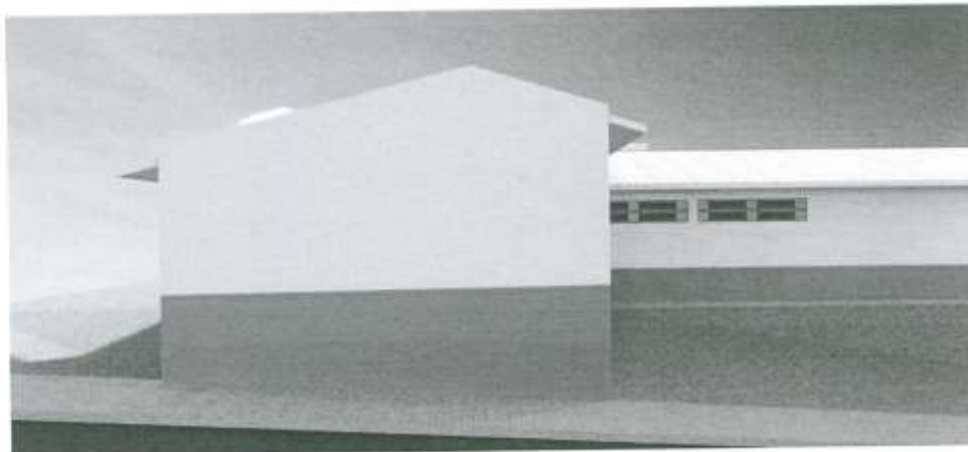

FUNDOS



LATERAL DIREITA



LATERAL ESQUERDA

*jees*





Estado do Rio Grande do Sul  
MUNICÍPIO DE SANTO AUGUSTO  
Poder Executivo

Rua Coronel Júlio Pereira dos Santos, 465 – CEP 98590-000  
Fone/Fax (55) 3781-5239–E-mail: sead@santoaugusto.rs.gov.br

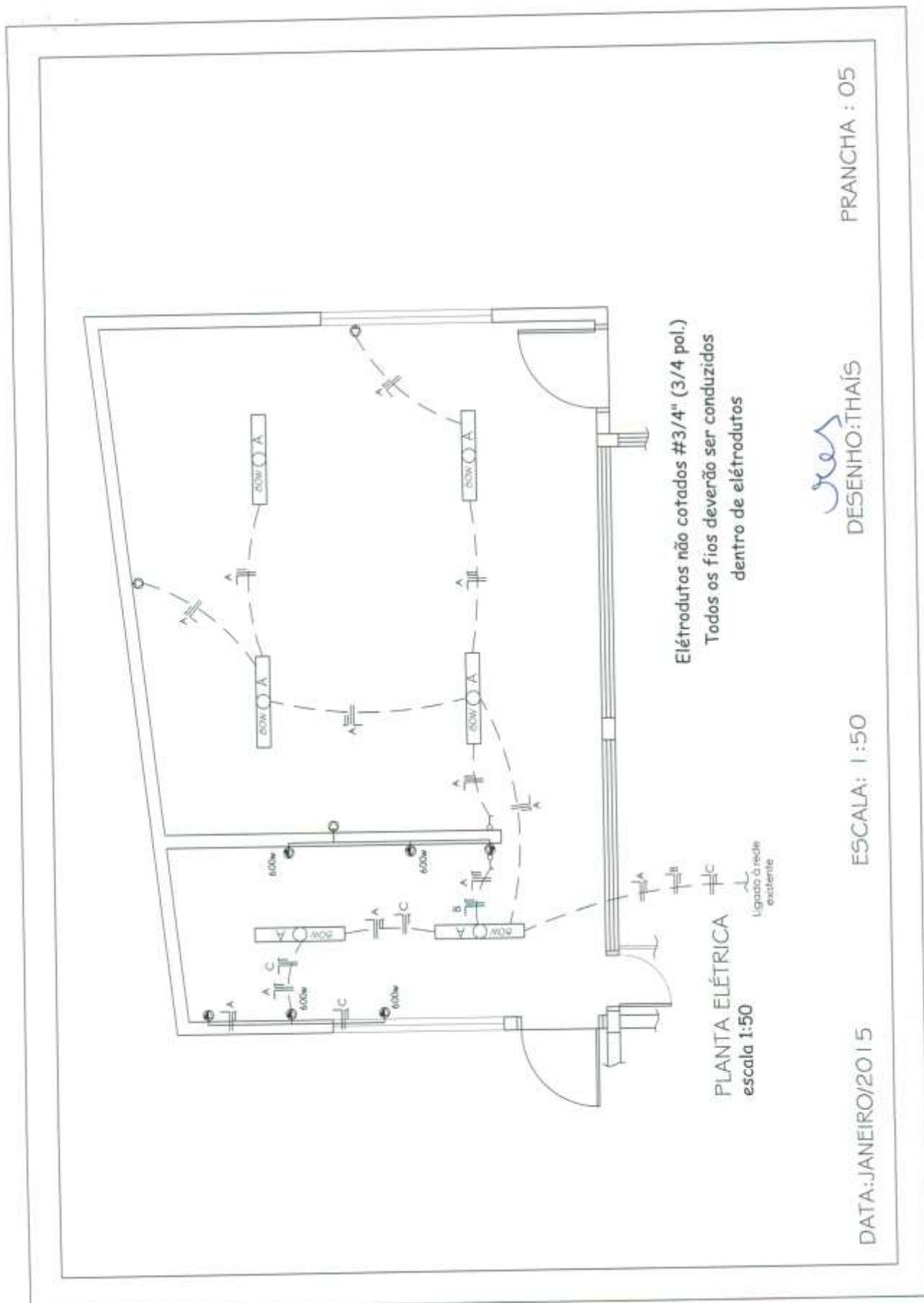



Estado do Rio Grande do Sul  
**MUNICÍPIO DE SANTO AUGUSTO**  
**Poder Executivo**

Rua Coronel Júlio Pereira dos Santos, 465 – CEP 98590-000  
Fone/Fax (55) 3781-5239–E-mail: sead@santoaugusto.rs.gov.br







Estado do Rio Grande do Sul  
MUNICÍPIO DE SANTO AUGUSTO  
Poder Executivo

Rua Coronel Júlio Pereira dos Santos, 465 – CEP 98590-000  
Fone/Fax (55) 3781-5239–E-mail: sead@santoaugusto.rs.gov.br

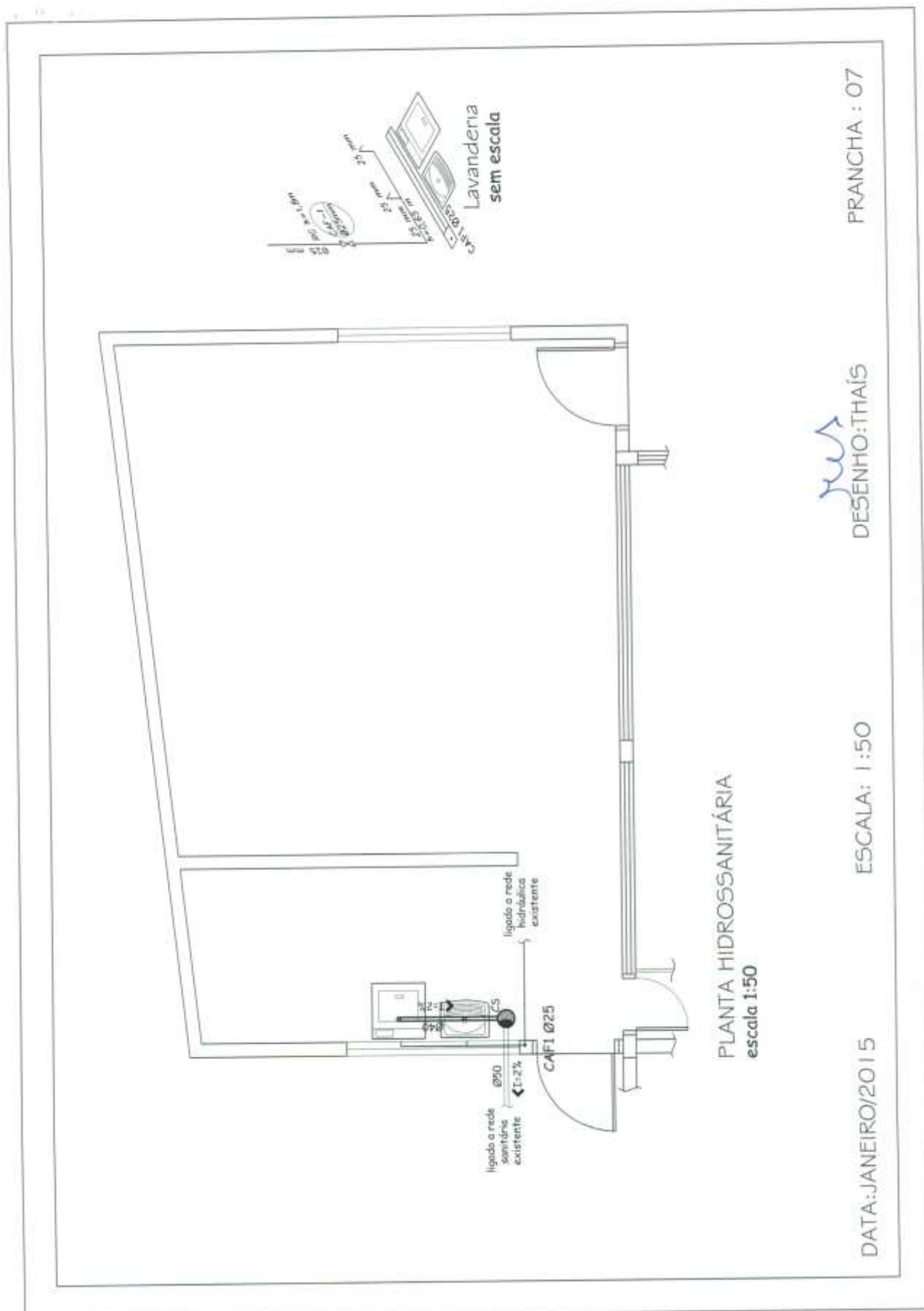



Estado do Rio Grande do Sul  
**MUNICÍPIO DE SANTO AUGUSTO**  
**Poder Executivo**

Rua Coronel Júlio Pereira dos Santos, 465 – CEP 98590-000  
Fone/Fax (55) 3781-5239–E-mail: sead@santoaugusto.rs.gov.br

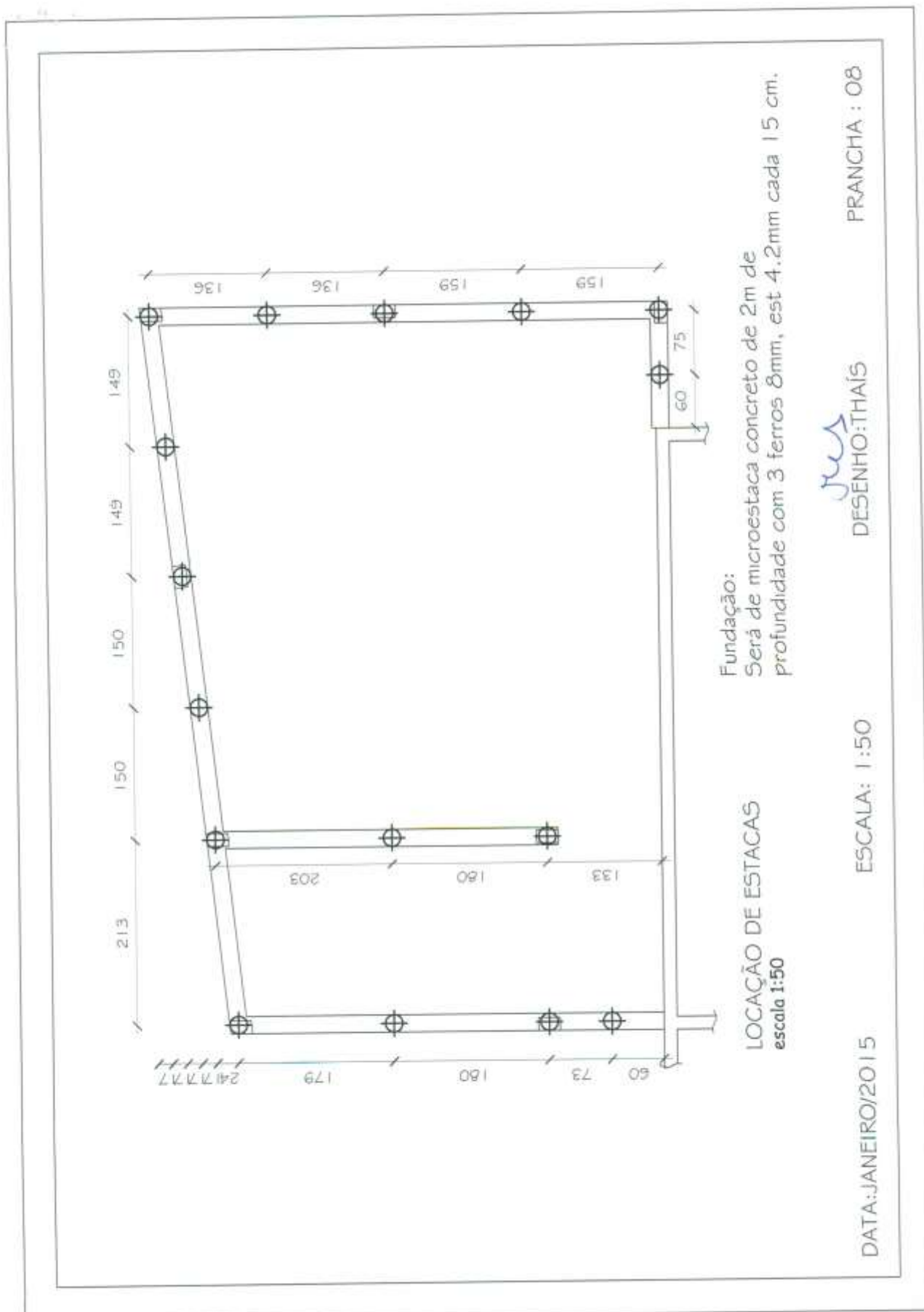





Estado do Rio Grande do Sul  
MUNICÍPIO DE SANTO AUGUSTO  
Poder Executivo

Rua Coronel Júlio Pereira dos Santos, 465 – CEP 98590-000  
Fone/Fax (55) 3781-5239–E-mail: sead@santoaugusto.rs.gov.br

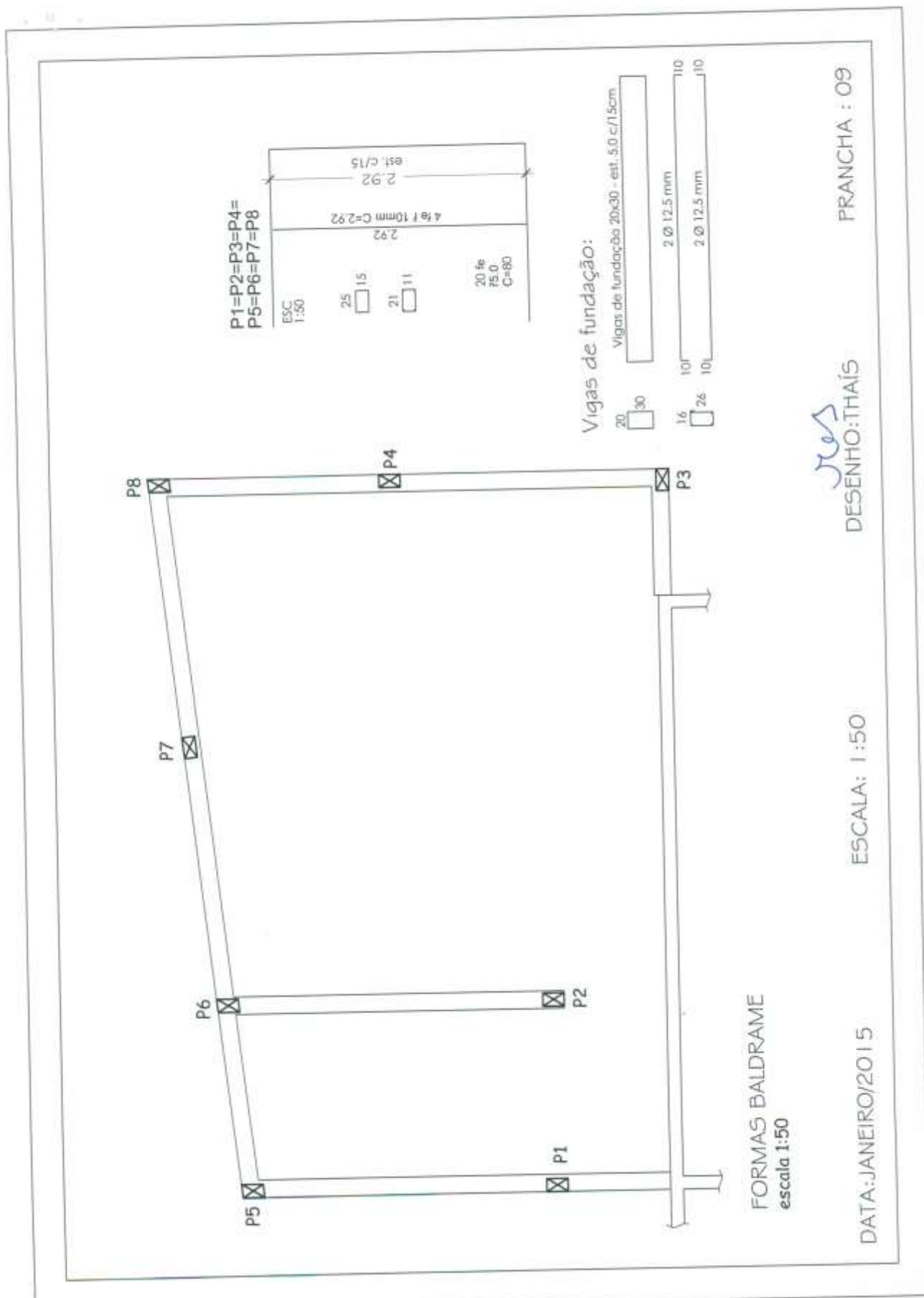



Estado do Rio Grande do Sul  
**MUNICÍPIO DE SANTO AUGUSTO**  
**Poder Executivo**

Rua Coronel Júlio Pereira dos Santos, 465 – CEP 98590-000  
Fone/Fax (55) 3781-5239–E-mail: sead@santoaugusto.rs.gov.br

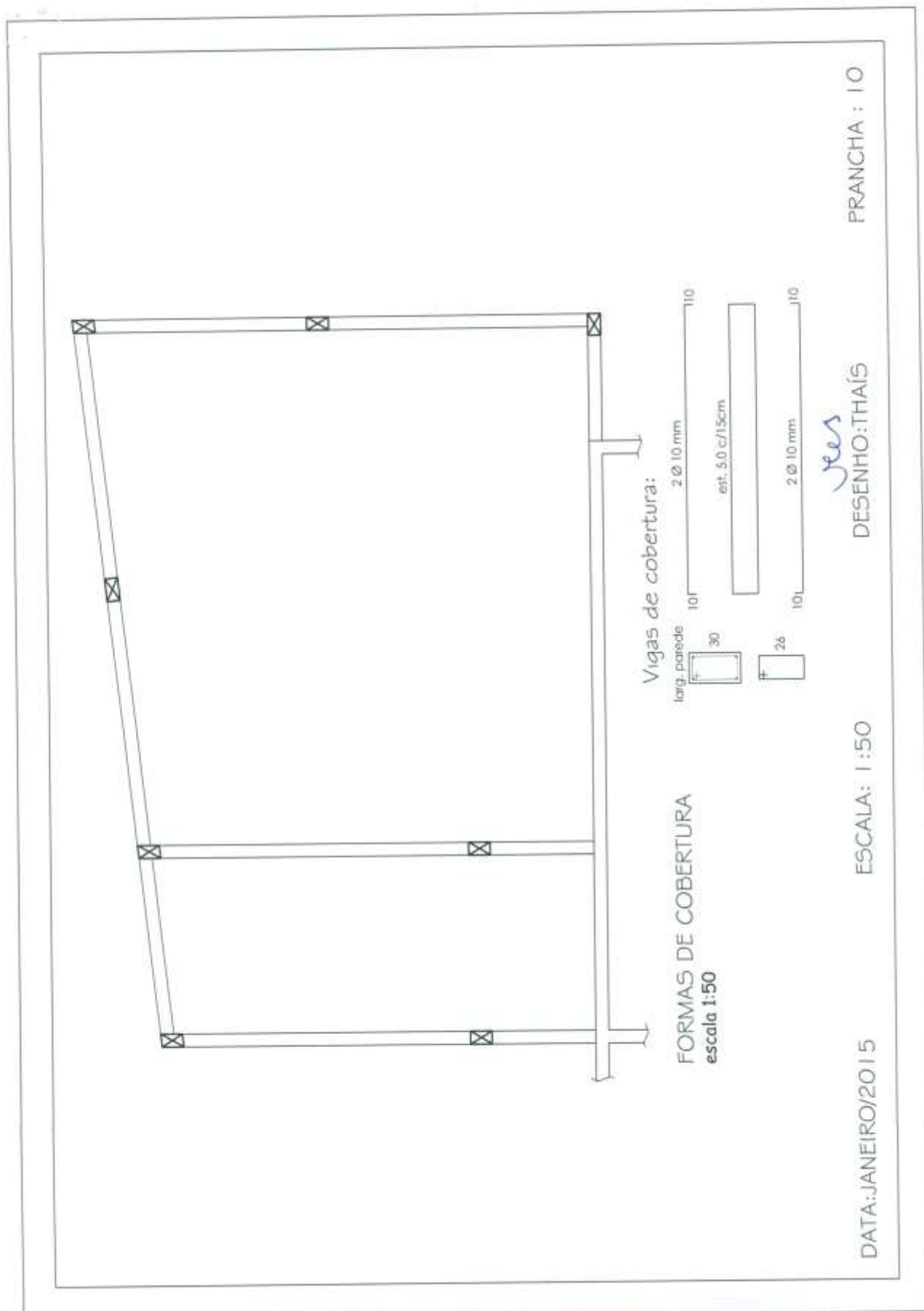



Estado do Rio Grande do Sul  
MUNICÍPIO DE SANTO AUGUSTO  
Poder Executivo

Rua Coronel Júlio Pereira dos Santos, 465 – CEP 98590-000  
Fone/Fax (55) 3781-5239–E-mail: sead@santoaugusto.rs.gov.br



2014

Estado do Rio Grande do Sul – SANTO AUGUSTO  
SECRETARIA DE SUPERVISÃO E PLANEJAMENTO RESUPLAN  
Rua Coronel Júlio Pereira dos Santos, 465 – CEP 98590-000  
Fone/Fax (55) 3781-5239



ORÇAMENTO DISCRIMINADO

OBRA: Reforma e ampliação E.M.E.F. SOL NASCENTE

| ITEM | DESCRIÇÃO DO SERVIÇO  | UNID | QUANT   | MATERIAL     | MAO-DE-OBRA | PREÇO TOTAL   |
|------|---|------|---------|--------------|-------------|---------------|
| 1.0  | REFORMAS GERAIS   |      |         |              |             |               |
| 1.1  | Demolição de parede de alvenaria  | m²   | 6,00    | R\$ -        | R\$ 16,10   | R\$ 96,60     |
| 1.2  | Alvenaria tijolo furado, de 10cm, J 15mm, CI-CA-AR 1:2:8 (refeitório e vãos janelas)            | m²   | 33,20   | R\$ 23,86    | R\$ 24,86   | R\$ 1.617,50  |
| 1.3  | Chapisco/emboço/reboco nas alvenarias novas (refeitório e vãos janelas)                         | m²   | 44,50   | R\$ 5,22     | R\$ 33,03   | R\$ 1.702,13  |
| 1.5  | Passador de marmore Andorinha 1,50x0,50m  | m²   | 0,75    | R\$ 340,53   | R\$ 52,76   | R\$ 294,97    |
| 1.6  | Porta interna de ferro, 0,90x2,10m, maciça, com guarnição e fechadura completos e pintura       | unid | 1,00    | R\$ 299,77   | R\$ 43,68   | R\$ 343,45    |
| 1.7  | Revestimento cerâmico de piso 40X40cm PEI IV incluindo rej. epoxi (salas e cozinha)             | m²   | 146,34  | R\$ 27,56    | R\$ 22,54   | R\$ 7.331,63  |
| 1.8  | Lixar e passar sinteco no piso de parquet existente (superior e inferior)                       | m²   | 377,70  | R\$ 6,00     | R\$ 27,00   | R\$ 12.464,10 |
| 1.9  | Reposição de parquet comprometidos e ou em falta  | m²   | 0,50    | R\$ 38,41    | R\$ 11,27   | R\$ 24,84     |
| 1.10 | Retirada das divisórias de eucatex do refeitório  | m²   | 15,00   | R\$ -        | R\$ 9,94    | R\$ 149,10    |
| 1.11 | Corrigir partes do telhado que tem goteira  | unid | 1,00    | R\$ 250,00   | R\$ 500,00  | R\$ 750,00    |
| 1.12 | Pintura de paredes int. e ext., com tinta acrílica semi-brilho, cores a combinar                | m²   | 1394,88 | R\$ 3,85     | R\$ 4,86    | R\$ 12.149,40 |
| 1.13 | Pintura de portas, janelas, estruturas, com tinta esmalte semi-brilho, cores a combinar         | m²   | 125,00  | R\$ 5,96     | R\$ 5,15    | R\$ 1.388,75  |
| 1.14 | Revestimento cerâmico de piso antiderrapante 40X40cm PEI IV incluindo rejunte epoxi - ext       | m²   | 520,13  | R\$ 22,00    | R\$ 22,54   | R\$ 23.166,59 |
| 1.15 | Alambrado de tela, mourões de concreto, altura 2,00m e lateral quadra 5,0m de altura (fundos)   | m²   | 139,25  | R\$ 64,39    | R\$ 49,74   | R\$ 15.892,60 |
| 1.16 | Módulo em Fe de Caixão Preenchido com Malha De Fe 10x10cm Ø4,2mm e portões acesso - ver projeto | unid | 12,00   | R\$ 349,72   | R\$ 93,26   | R\$ 5.315,76  |
| 1.17 | Pilares em Ferro 40x100x40 e=1,2mm h=3,00m (frente)   | unid | 12,00   | R\$ 65,41    | R\$ 21,00   | R\$ 1.036,92  |
| 1.18 | Retirada de aberturas (janelas) para ampliação  | m²   | 7,50    | R\$ -        | R\$ 5,65    | R\$ 42,38     |
| 1.19 | Divisórias tipo "Eucatex" para circulação de serviço conforme planta baixa                      | m²   | 13,65   | R\$ 110,00   | R\$ 11,55   | R\$ 1.659,16  |
| 1.20 | Portão de ferro de abrir em chapa galvanizada n. 18 com cadeado                                 | unid | 2,00    | R\$ 388,19   | R\$ -       | R\$ 776,38    |
| 1.21 | Luminária Calha sobrepor branca com refletor para circ. e banheiros fem. E masc.                | unid | 14,00   | R\$ 76,00    | R\$ 21,27   | R\$ 1.361,78  |
| 1.22 | Fechamento (policarbonato) do oitão que une a cob. do prédio com a cob. do saguão               | unid | 1,00    | R\$ 5.550,00 | R\$ -       | R\$ 5.550,00  |
| 1.23 | Instalação bebedouros (elétrica e hidráulica)   | unid | 2,00    | R\$ 200,00   | R\$ -       | R\$ 400,00    |
| 1.24 | Troca de revestimento do lavatório externo aos banheiros  | m²   | 7,00    | R\$ 22,00    | R\$ 22,54   | R\$ 311,78    |
| 1.25 | Tampo de marmore Andorinha para fechamento de mictório inativo 1,20x0,60m                       | m²   | 0,72    | R\$ 340,53   | R\$ 52,76   | R\$ 283,17    |
| 1.26 | Tampa de PVC estruturada para fechamento alçapão no banheiro masc. 0,6x0,6m                     | unid | 1,00    | R\$ 52,30    | R\$ 28,30   | R\$ 80,60     |





Estado do Rio Grande do Sul  
MUNICÍPIO DE SANTO AUGUSTO  
Poder Executivo

Rua Coronel Júlio Pereira dos Santos, 465 – CEP 98590-000  
Fone/Fax (55) 3781-5239–E-mail: sead@santoaugusto.rs.gov.br



|                  |  |      |        |     |                      |                      |          |                       |           |
|------------------|--|------|--------|-----|----------------------|----------------------|----------|-----------------------|-----------|
| 1.27             | Revisão rede hidráulica dos banheiros superiores e Infer. E consertos superficiais   | unid | 1,00   | R\$ | 120,00               | R\$                  | 350,00   | R\$                   | 470,00    |
| 1.28             | Moldura de madeira e=12cm para painel de existente (moldes do existente)   | unid | 1,00   | R\$ | 241,44               | R\$                  | 56,04    | R\$                   | 297,48    |
| 1.29             | Retirada e re-instalação de climatizador na sala que receberá intervenção  | unid | 1,00   | R\$ | 65,00                | R\$                  | 250,00   | R\$                   | 315,00    |
| 1.30             | Retirada dos ventiladores existentes e colocação de folha de PVC   | unid | 10,00  | R\$ | 30,00                | R\$                  | 55,00    | R\$                   | 850,00    |
| 1.31             | Instalar tela no portão da quadra 12,0m2 e tela lateral direita 4,5m2 como existente   | m²   | 16,50  | R\$ | 36,33                | R\$                  | 11,81    | R\$                   | 794,31    |
| 1.32             | Retirar tanque, isolar enc. e preencher furos com massa corrida - banheiro inferior  | unid | 1,00   | R\$ | 12,50                | R\$                  | 45,00    | R\$                   | 57,50     |
| 1.33             | Tampa ralo em inox cromado   | unid | 2,00   | R\$ | 22,90                | R\$                  | 1,25     | R\$                   | 48,30     |
| 1.34             | Revestir todo o telhado da escola com manta asfáltica e=3mm a quente   | m²   | 800,00 | R\$ | 18,70                | R\$                  | 6,33     | R\$                   | 20.024,00 |
| 1.35             | Aterrar poço desativado para a construção do anexo (somente terra limpa)   | unid | 1,00   | R\$ | -                    | R\$                  | 600,00   | R\$                   | 600,00    |
| <b>TOTAL 1.0</b> |  |      |        |     | <b>R\$ 65.741,71</b> | <b>R\$ 51.904,47</b> |          | <b>R\$ 117.646,18</b> |           |
| 2.0              | <b>SERVIÇOS PRELIMINARES - AMPLIAÇÃO</b>   |      |        |     |                      |                      |          |                       |           |
| 2.1              | Locação da obra por m2 Construído (execução de gabarito)   | m²   | 45,68  | R\$ | 1,41                 | R\$                  | 2,69     | R\$                   | 187,29    |
| <b>TOTAL 2.0</b> |  |      |        |     | <b>R\$ 64,41</b>     | <b>R\$ 122,88</b>    |          | <b>R\$ 187,29</b>     |           |
| 3.0              | <b>MOVIMENTO DE TERRA - AMPLIAÇÃO</b>  |      |        |     |                      |                      |          |                       |           |
| 3.1              | Aterro Molhado e Apilado Manualmente em Camadas de 0,20 m com Material Argilo-arenoso (entre baldrame)   | m3   | 18,27  | R\$ | -                    | R\$                  | 22,70    | R\$                   | 414,73    |
| 3.2              | Escavação Manual de Valas em Qualquer Terreno Exceto Rocha até h=2,00 m  | m3   | 1,54   | R\$ | -                    | R\$                  | 34,05    | R\$                   | 52,44     |
| 3.3              | Nivelamento e Compactação Manual de Fundo de Valas   | m²   | 5,12   | R\$ | -                    | R\$                  | 4,54     | R\$                   | 23,24     |
| <b>TOTAL 3.0</b> |  |      |        |     | <b>R\$ -</b>         | <b>R\$ 490,41</b>    |          | <b>R\$ 490,41</b>     |           |
| 4.0              | <b>INFRA-ESTRUTURA - AMPLIAÇÃO</b>   |      |        |     |                      |                      |          |                       |           |
| 4.1              | Microestaca Armada Ø20cm Ø3 ferros Ø8,00m Profundidade Mínima = 2,00m  | unid | 16,00  | R\$ | 274,00               | R\$                  | 64,78    | R\$                   | 5.420,48  |
| 4.2              | Concreto Armado - para vigas baldrame (fck=20MPa), incluindo preparo, lançamento, adensamento e cura. Inclusive formas para reutilização 2x, conforme projeto.                                   | m3   | 1,54   | R\$ | 1.231,87             | R\$                  | 718,15   | R\$                   | 3.003,03  |
| <b>TOTAL 4.0</b> |  |      |        |     | <b>R\$ 6.281,08</b>  | <b>R\$ 2.142,43</b>  |          | <b>R\$ 8.423,51</b>   |           |
| 5.0              | <b>SUPRAESTRUTURA - AMPLIAÇÃO</b>  |      |        |     |                      |                      |          |                       |           |
| 5.1              | Concreto Armado - para Pilares - (fck=20MPa), incluindo preparo, lançamento, adensamento e cura. Inclusive formas.   | m3   | 1,13   | R\$ | 1.452,75             | R\$                  | 1.230,88 | R\$                   | 3.032,50  |
| 5.2              | Concreto Armado - para vigas de respaldo (fck=20MPa), incluindo preparo, lançamento, adensamento e cura. Inclusive formas para reutilização 2x, conforme projeto.                                | m3   | 1,22   | R\$ | 566,32               | R\$                  | 377,92   | R\$                   | 1.151,97  |
| 5.3              | Verga e Contraverga Pré-Moldada em Concreto Armado fck 15Mpa - 12x10cm, conforme projeto.  | m    | 0,15   | R\$ | 43,20                | R\$                  | 17,99    | R\$                   | 9,18      |
| 5.4              | Laje Pré-Moldada para Cobertura, intereixo 38cm, h=12cm, elemento de enchimento em bloco cerâmico, capeamento de 4cm, inclusive armadura, escoramento, material e mão-de-obra, conforme projeto. | m²   | 12,27  | R\$ | 59,91                | R\$                  | 15,28    | R\$                   | 922,58    |
| <b>TOTAL 5.0</b> |  |      |        |     | <b>R\$ 3.074,09</b>  | <b>R\$ 2.042,14</b>  |          | <b>R\$ 5.116,23</b>   |           |
| 6.0              | <b>PARQUES E PLANTAS - AMPLIAÇÃO</b>   |      |        |     |                      |                      |          |                       |           |
| 6.1              | Alvenaria de embasamento em Tijolos Cerâmicos maciços  | m²   | 15,80  | R\$ | 51,20                | R\$                  | 39,83    | R\$                   | 1.438,27  |





Estado do Rio Grande do Sul  
MUNICÍPIO DE SANTO AUGUSTO  
Poder Executivo

Rua Coronel Júlio Pereira dos Santos, 465 – CEP 98590-000  
Fone/Fax (55) 3781-5239 – E-mail: sead@santoaugusto.rs.gov.br



|                   |   |       |        |     |                 |     |                 |     |                 |
|-------------------|---|-------|--------|-----|-----------------|-----|-----------------|-----|-----------------|
| 6.2               | Alvenaria de Vedação em Tijolos Cerâmicos de 06 Furos   | m²    | 80,40  | R\$ | 35,85           | R\$ | 33,14           | R\$ | 5.546,80        |
| <b>TOTAL 6.0</b>  |   |       |        | R\$ | <b>3.691,30</b> | R\$ | <b>3.293,77</b> | R\$ | <b>6.985,07</b> |
| 7.0               | <b>ESQUADRIAS - AMPLIAÇÃO</b>   |       |        |     |                 |     |                 |     |                 |
| 7.1               | Porta de Ferro - 90x220 - de abrir  | unid. | 2,00   | R\$ | 250,00          | R\$ | 54,25           | R\$ | 608,50          |
| 7.2               | Janela de ferro basculante  | m²    | 4,80   | R\$ | 265,00          | R\$ | 35,00           | R\$ | 1.440,00        |
| <b>TOTAL 7.0</b>  |   |       |        | R\$ | <b>1.772,00</b> | R\$ | <b>276,50</b>   | R\$ | <b>2.048,50</b> |
| 8.0               | <b>COBERTURA E FORRO - AMPLIAÇÃO</b>  |       |        |     |                 |     |                 |     |                 |
| 8.1               | Estrutura de Madeira Aparelhada com Tesoura vão de 3,0 a 7,0m para Telha Leve   | m²    | 45,68  | R\$ | 16,99           | R\$ | 13,48           | R\$ | 1.391,87        |
| 8.2               | Cobertura em Telha Ondulada em Fibrocimento 6,0mm   | m²    | 45,68  | R\$ | 23,04           | R\$ | 7,17            | R\$ | 1.379,99        |
| 8.3               | Cilha em Chapa Galvanizada nº 28  | m     | 7,45   | R\$ | 52,00           | R\$ | 20,87           | R\$ | 542,88          |
| 8.4               | Algeroza em Chapa Galvanizada nº 26 – Fixo Alvenaria  | m     | 9,00   | R\$ | 25,73           | R\$ | 5,29            | R\$ | 279,18          |
| 8.5               | Capeamento em Chapa Galvanizada 5,0mm para Plátbanda  | m     | 8,35   | R\$ | 23,67           | R\$ | 4,25            | R\$ | 233,13          |
| 8.6               | Forro PVC com perfis de ferro 100mm   | m²    | 41,85  | R\$ | 36,54           | R\$ | -               | R\$ | 1.529,20        |
| <b>TOTAL 8.0</b>  |   |       |        | R\$ | <b>4.174,38</b> | R\$ | <b>1.181,87</b> | R\$ | <b>5.356,25</b> |
| 9.0               | <b>IMPERMEABILIZAÇÃO - AMPLIAÇÃO</b>  |       |        |     |                 |     |                 |     |                 |
| 9.1               | Impermeabilização com Tinta Betuminosa em Fundações e Baldrame  | m²    | 30,08  | R\$ | 6,64            | R\$ | 11,35           | R\$ | 541,14          |
| <b>TOTAL 9.0</b>  |   |       |        | R\$ | <b>199,73</b>   | R\$ | <b>341,41</b>   | R\$ | <b>541,14</b>   |
| 10.0              | <b>REVESTIMENTOS DE PAREDES - AMPLIAÇÃO</b>   |       |        |     |                 |     |                 |     |                 |
| 10.1              | Chapisco CI-AR 1:4  | m²    | 204,67 | R\$ | 1,71            | R\$ | 5,87            | R\$ | 1.551,40        |
| 10.2              | Emboço CI-CA-AR 1:2:8   | m²    | 204,67 | R\$ | 3,22            | R\$ | 10,84           | R\$ | 2.877,66        |
| 10.3              | Argamassa Fina CI-AR 1:3  | m²    | 199,67 | R\$ | 3,22            | R\$ | 15,55           | R\$ | 3.747,81        |
| 10.4              | Revestimento Cerâmico de Paredes PEI III 20x30cm - incluindo rejunte - conforme projeto                                     | m²    | 6,00   | R\$ | 22,00           | R\$ | 22,54           | R\$ | 267,24          |
| <b>TOTAL 10.0</b> |   |       |        | R\$ | <b>1.783,96</b> | R\$ | <b>6.660,14</b> | R\$ | <b>8.444,10</b> |
| 11.0              | <b>PAVIMENTAÇÃO INTERNA - AMPLIAÇÃO</b>   |       |        |     |                 |     |                 |     |                 |
| 11.1              | Camada de Regularização com Brita e=5cm   | m²    | 41,85  | R\$ | 3,66            | R\$ | 2,00            | R\$ | 236,87          |
| 11.2              | Contrapiso de Concreto Magro e=5cm  | m²    | 41,85  | R\$ | 9,04            | R\$ | 13,12           | R\$ | 927,40          |
| 11.3              | Piso Cerâmico Esmaltado PEI IV - 45x45cm - incluindo rejunte epoxi, com baixo índice de absorção de água - conforme projeto | m²    | 43,85  | R\$ | 25,00           | R\$ | 18,31           | R\$ | 1.899,14        |
| <b>TOTAL 11.0</b> |   |       |        | R\$ | <b>3.057,34</b> | R\$ | <b>1.435,67</b> | R\$ | <b>4.493,01</b> |
| 12.0              | <b>RODAPÉS E PEITORIS - AMPLIAÇÃO</b>   |       |        |     |                 |     |                 |     |                 |
| 12.1              | Rodapé no mesmo material cerâmico do piso   | m²    | 30,00  | R\$ | 25,00           | R\$ | 18,31           | R\$ | 1.298,30        |
| 12.2              | Soleira em Granito Cinza l=12cm   | m²    | 1,80   | R\$ | 75,36           | R\$ | 18,82           | R\$ | 169,52          |
| 12.3              | Peitoril em Granito Cinza l=18cm  | m²    | 4,00   | R\$ | 71,55           | R\$ | 18,82           | R\$ | 361,48          |
| <b>TOTAL 12.0</b> |   |       |        | R\$ | <b>1.171,85</b> | R\$ | <b>658,46</b>   | R\$ | <b>1.830,31</b> |
| 13.0              | <b>PINTURA - AMPLIAÇÃO</b>  |       |        |     |                 |     |                 |     |                 |
| 13.1              | Pintura Acrílica Semi Brilho Interno e Externo com Selador - 02 demãos  | m²    | 224,67 | R\$ | 3,94            | R\$ | 4,86            | R\$ | 1.977,10        |
| 13.2              | Pintura em Esmalte Sintético - 02 demãos - Esquadrias de Ferro  | m²    | 8,76   | R\$ | 5,15            | R\$ | 5,96            | R\$ | 97,32           |
| <b>TOTAL 13.0</b> |   |       |        | R\$ | <b>930,31</b>   | R\$ | <b>1.144,11</b> | R\$ | <b>2.074,42</b> |





Estado do Rio Grande do Sul  
MUNICÍPIO DE SANTO AUGUSTO  
Poder Executivo

Rua Coronel Júlio Pereira dos Santos, 465 – CEP 98590-000  
Fone/Fax (55) 3781-5239 – E-mail: sead@santoaugusto.rs.gov.br



|  |  |      |        |            |                 |            |                 |            |                 |
|--|--|------|--------|------------|-----------------|------------|-----------------|------------|-----------------|
| <b>14.0 INSTALAÇÃO ELÉTRICA - AMPLIAÇÃO</b>  |  |      |        |            |                 |            |                 |            |                 |
| 14.1   | Eletroduto PVC Flexível Corrugado 1/2"   | m    | 38,00  | R\$        | 1,27            | R\$        | 1,99            | R\$        | 123,88          |
|  | Condutores de cobre unipolar, isolamento em PVC/70°C, camada de proteção em PVC, não propagador de chamas, classe de tensão 750V, encordoamento classe 5, flexível, c/ as seções nominais especificadas em projeto | m    | 173,00 | R\$        | 8,02            | R\$        | 9,66            | R\$        | 3.058,64        |
| 14.2   | Tomada Universal, 3P, 20A/250v, completa, conforme especificações do projeto   | unid | 8,00   | R\$        | 32,30           | R\$        | 5,51            | R\$        | 302,48          |
| 14.3   | Interruptor Completo, conforme especificações do projeto   | unid | 2,00   | R\$        | 16,62           | R\$        | 4,49            | R\$        | 42,22           |
| 14.4   | Luminária Tipo Comercial com Aletas Suporte para 2 Lâmpadas Fluorescentes 40w Branco   | unid | 6,00   | R\$        | 69,44           | R\$        | 11,96           | R\$        | 488,40          |
| 14.5   | Caixa de Passagem 4x4" para Tomada/Interruptor   | unid | 10,00  | R\$        | 6,48            | R\$        | 2,05            | R\$        | 85,30           |
| 14.6   | Caixa de Passagem de Ferro Esmaltada Octogonal 4x4"  | unid | 6,00   | R\$        | 2,48            | R\$        | 1,75            | R\$        | 25,38           |
| 14.7   | <b>TOTAL 14.0</b>  |      |        | <b>R\$</b> | <b>2.223,68</b> | <b>R\$</b> | <b>1.902,62</b> | <b>R\$</b> | <b>4.126,30</b> |
| <b>15.0 INSTALAÇÃO HIDROSSANITÁRIA - AMPLIAÇÃO</b>                                 |  |      |        |            |                 |            |                 |            |                 |
| 15.1   | Registro de Pressão com Canopla Cromada, diâmetros especificados em projeto  | unid | 1,00   | R\$        | 82,97           | R\$        | 19,71           | R\$        | 102,68          |
| 15.2   | Tubulação de PVC Soldável, Inclusive Conexões - diâmetros especificados em projeto   | m    | 7,00   | R\$        | 2,55            | R\$        | 5,97            | R\$        | 59,64           |
| 15.3   | Tubo de PVC Esgoto, Inclusive Conexões - diâmetros especificados em projeto  | m    | 6,00   | R\$        | 11,16           | R\$        | 4,97            | R\$        | 96,78           |
| 15.4   | Caixa Sifonada   | unid | 1,00   | R\$        | 19,25           | R\$        | 22,05           | R\$        | 41,30           |
| 15.5   | Caixa de Inspeção em Alvenaria de Tijolo Medindo 600x600x600mm c/ Tampa de Concreto  | unid | 1,00   | R\$        | 108,07          | R\$        | 211,05          | R\$        | 319,12          |
| 15.6   | <b>TOTAL 15.0</b>  |      |        | <b>R\$</b> | <b>295,10</b>   | <b>R\$</b> | <b>324,42</b>   | <b>R\$</b> | <b>619,52</b>   |
| <b>16.0 LOUÇAS E METAIS - AMPLIAÇÃO</b>  |  |      |        |            |                 |            |                 |            |                 |
| 16.1   | Tanque pré moldado de concreto Com Coluna, Completo Inclusive Torneira Metálica 3/4 De Volta   | unid | 1,00   | R\$        | 84,47           | R\$        | 94,90           | R\$        | 179,37          |
| 16.2   | <b>TOTAL 16.0</b>  |      |        | <b>R\$</b> | <b>84,47</b>    | <b>R\$</b> | <b>94,90</b>    | <b>R\$</b> | <b>179,37</b>   |
| <b>17.0 SERVIÇOS FINAIS - AMPLIAÇÃO</b>  |  |      |        |            |                 |            |                 |            |                 |
| 17.1   | Limpeza Final da Obra  | m²   | 45,68  | R\$        | -               | R\$        | 6,15            | R\$        | 280,93          |
| 17.2   | <b>TOTAL 17.0</b>  |      |        | <b>R\$</b> | <b>-</b>        | <b>R\$</b> | <b>280,93</b>   | <b>R\$</b> | <b>280,93</b>   |
| <b>CUSTO TOTAL COM BDI INCLUSO</b>   |  |      |        |            |                 |            |                 |            |                 |
| * custos baseados na planilha SINAPI Fevereiro/2015 e programa PLEO Fevereiro/2015 |  |      |        |            |                 |            |                 |            |                 |
| <b>CUSTO TOTAL R\$ 168.842,54</b>  |  |      |        |            |                 |            |                 |            |                 |

SANTO AUGUSTO, 22 DE JANEIRO DE 2015

*Paula Cristina Schulz*  
RESPONSÁVEL TÉCNICO  
THAIS CRISTINE SCHULZ  
ARQ. E URB. - CAU A60482.8



Estado do Rio Grande do Sul  
MUNICÍPIO DE SANTO AUGUSTO  
Poder Executivo

Rua Coronel Júlio Pereira dos Santos, 465 – CEP 98590-000  
Fone/Fax (55) 3781-5239–E-mail: sead@santoaugusto.rs.gov.br



MUNICÍPIO DE SANTO AUGUSTO

Obra: Reforma E Ampliação da EMEF Sol Nascente

Município: SANTO AUGUSTO -RS

CRONOGRAMA FISICO FINANCEIRO

| Item | DISCRIMINAÇÃO DOS SERVIÇOS         | Peso<br>% | Valor das Ob<br>e Serviços<br>(R\$) | MESES |           |       |            | MESES |            |       |            |
|------|------------------------------------|-----------|-------------------------------------|-------|-----------|-------|------------|-------|------------|-------|------------|
|      |                                    |           |                                     | Mês 1 |           | Mês 2 |            | Mês 3 |            | Mês 4 |            |
|      |                                    |           |                                     | %     | R\$       | %     | R\$        | %     | R\$        | %     | R\$        |
| 1.0  | REFORMAS GERAIS                    | 69,68     | 117.646,18                          | 50    | 58.823,09 | 50    | 58.823,09  |       |            |       |            |
| 2.0  | SERVIÇOS PRELIMINARES - AMPL.      | 0,11      | 187,29                              |       |           |       |            | 100   | 187,29     |       |            |
| 3.0  | MOVIMENTO DE TERRA - AMPL.         | 0,29      | 490,41                              |       |           |       |            | 100   | 490,41     |       |            |
| 4.0  | INFRA-ESTRUTURA - AMPL.            | 4,99      | 8.423,51                            |       |           |       |            | 100   | 8.423,51   |       |            |
| 5.0  | SUPRA-ESTRUTURA - AMPL.            | 3,03      | 5.116,23                            |       |           |       |            | 100   | 5.116,23   |       |            |
| 6.0  | PAREDES E PLATIBANDAS - AMPL.      | 4,14      | 6.985,07                            |       |           |       |            | 100   | 6.985,07   |       |            |
| 7.0  | ESQUADRIAS - AMPL.                 | 1,21      | 2.048,50                            |       |           |       |            | 100   | 2.048,50   |       |            |
| 8.0  | COBERTURA E FORRO - AMPL.          | 3,17      | 5.356,25                            |       |           |       |            | 100   | 5.356,25   |       |            |
| 9.0  | IMPERMEABILIZAÇÃO - AMPL.          | 0,32      | 541,14                              |       |           |       |            | 100   | 541,14     |       |            |
| 10.0 | REVESTIMENTOS - AMPL.              | 5,00      | 8.444,10                            |       |           |       |            | 100   | 8.444,10   |       |            |
| 11.0 | PAVIMENTAÇÃO INTERNA - AMPL.       | 2,66      | 4.493,01                            |       |           |       |            | 100   | 4.493,01   |       |            |
| 12.0 | RODAPES E PEITORIS - AMPL.         | 1,08      | 1.830,31                            |       |           |       |            | 100   | 1.830,31   |       |            |
| 13.0 | PINTURA - AMPL.                    | 1,23      | 2.074,42                            |       |           |       |            | 100   | 2.074,42   |       |            |
| 14.0 | INSTALAÇÃO ELÉTRICA - AMPL.        | 2,44      | 4.126,30                            |       |           |       |            | 100   | 4.126,30   |       |            |
| 15.0 | INSTALAÇÃO HIDROSSANITÁRIA - AMPL. | 0,37      | 619,52                              |       |           |       |            | 100   | 619,52     |       |            |
| 16.0 | LOUÇAS E METAIS - AMPL.            | 0,11      | 179,37                              |       |           |       |            | 100   | 179,37     |       |            |
| 17.0 | SERVIÇOS FINAIS - AMPL.            | 0,17      | 280,93                              |       |           |       |            | 100   | 280,93     |       |            |
| TO-  | SIMPLES                            |           |                                     |       | 58.823,09 |       | 58.823,09  |       | 23.251,01  |       | 27.945,35  |
| TAL  | ACUMULADO                          | 100,0     | 168.842,54                          |       | 58.823,09 |       | 117.646,18 |       | 140.897,19 |       | 168.842,54 |
| %    | SIMPLES                            |           |                                     |       | 34,84     |       | 34,84      |       | 13,77      |       | 16,55      |
| %    | ACUMULADO                          |           |                                     |       | 34,84     |       | 69,68      |       | 83,45      |       | 100,00     |

Santo Augusto, 22 de JANEIRO de 2015

  
Thaís Cristine Seldiz  
Arquiteta e Urbanista  
CAU A 60482-8