



## **PREGÃO PRESENCIAL Nº 168/2012**

**Protocolo Nº: 3570/2012**

**Processo Administrativo Nº 285/2012**

O Prefeito Municipal de Santo Augusto-RS, Sr. **Alvorindo Polo**, no uso de suas atribuições legais, por intermédio da Secretaria Municipal de Administração, mediante Pregoeira, **Adriane Nogueira de Oliveira Brum**, designada pela Portaria nº 20.704/2011, de 26/04/2011, torna público, para conhecimento dos interessados, que estará realizando o **PREGÃO PRESENCIAL Nº 168/2012**, do tipo **MENOR PREÇO GLOBAL POR LOTE**. A sessão pública será realizada na sala de licitações no Centro Administrativo Municipal no dia **29/10/2012, às 10 horas**, de conformidade com as disposições da Lei nº 10.520, de 17 de julho de 2002, Decreto Municipal nº 2.584, de 30 de agosto de 2006 e, subsidiariamente a Lei nº 8.666, de 21 de junho de 1993, bem como as condições a seguir estabelecidas:

### **1 DA DESCRIÇÃO DO OBJETO:**

Contratação p/ confecção de abrigos/uniformes p/ distribuir as crianças e adolescentes participantes do Programa Projovem, Programa PETI, grupos que irão frequentar a Academia de Ginástica, coordenados pela SEHAS e p/ utilização pela Vigilância Epidemiológica (Dengue), Vigilância em Saúde e Visitadores do PIM, através da SMS, conforme especificações constantes do Termo de Referência, anexo ao Edital (**ANEXO I**).

### **2 DAS CONDIÇÕES DE PARTICIPAÇÃO:**

Poderão participar desta licitação empresas que atenderem todas as exigências constantes neste Edital.

### **3 DO CREDENCIAMENTO E DA REPRESENTAÇÃO:**

**3.1** O proponente deverá se apresentar para credenciamento junto a Pregoeira no dia **29/10/2011**, às **10h**, por um representante que, devidamente munido de documento que o credencie a participar deste procedimento licitatório, venha a responder por sua representada.

**3.2** O credenciamento far-se-á por meio da apresentação dos seguintes documentos:

**a)** RG (Carteira de Identidade).

**b)** Instrumento público de procuração ou instrumento particular com amplos poderes para praticar todos os demais atos pertinentes ao certame, assim como cópia autenticada do registro comercial, em vigor, no caso de empresa individual ou estatuto ou contrato social em vigor da empresa, no qual conste os dados de quem outorgou a referida procuração.

**c)** Em sendo sócio, proprietário, dirigente ou assemelhado da empresa proponente, deverá apresentar cópia autenticada do respectivo estatuto ou contrato social em vigor ou registro comercial, em vigor, no caso de empresa individual, no qual estejam expressos seus poderes para exercer direitos e assumir obrigações em decorrência de tal investidura.

**3.3** Concluída a fase de credenciamento, as licitantes deverão entregar, a Pregoeira, fora do envelope nº 01 - PROPOSTA e nº 02 - DOCUMENTAÇÃO:

**a)** Declaração assinada pelo representante legal de que cumprem os requisitos de habilitação (**ANEXO III**), nos termos do artigo 4º, inciso VII, da Lei nº 10.520, de 17/07/2002.

**b)** Declaração do responsável técnico (CONTADOR), com o respectivo registro no Conselho Regional de Contabilidade-CRC, que a licitante se enquadra como microempresa ou EPP, caso as Microempresas (ME) ou Empresas de Pequeno Porte (EPP), desejarem fazer uso dos benefícios da Lei Complementar nº 123/2006 (**ANEXO IV**).

### **4 DO RECEBIMENTO E ABERTURA DOS ENVELOPES:**

**4.1** No dia, hora e local, mencionados no preâmbulo deste edital, na presença das licitantes e demais pessoas presentes à sessão pública do pregão, a Pregoeira, após o credenciamento, receberá os envelopes nºs 01 - PROPOSTA e nº 02 - DOCUMENTAÇÃO.

**4.2** Iniciada a sessão pública do pregão, com o recebimento dos envelopes, não será aceita a participação de nenhuma licitante retardatária, bem como não cabe desistência da proposta.

### **5 DA PROPOSTA DE PREÇOS:**

**5.1** A Proposta de Preços será apresentada em uma via, datilografada ou impressa eletronicamente em papel com identificação da empresa, redigida em linguagem clara, sem emendas, rasuras ou entrelinhas, identificada e assinada pelo licitante ou seu representante legal, a ser entregue em envelope indevassável, lacrado, contendo identificação do proponente na face externa, com as seguintes indicações:

**ENVELOPE Nº 01 - "PROPOSTA"**

**EMPRESA:**

**AO MUNICÍPIO DE SANTO AUGUSTO**

**PROCESSO ADMINISTRATIVO Nº: 285/2012**

**PREGÃO PRESENCIAL Nº: 168/2012**



**5.2** A proposta, cujo prazo de validade é fixado pela Administração em 60 (sessenta) dias, deverá ser apresentada datada e assinada pelo representante legal da empresa, ser redigida em linguagem clara, sem rasuras, ressalvas ou entrelinhas, e deverá conter:

- a) razão social da empresa;
- b) descrição completa do item ofertado;
- c) o preço unitário e total e global por Lote, indicado em moeda nacional, onde deverão estar incluídas quaisquer vantagens, abatimentos, impostos, taxas e contribuições sociais, obrigações trabalhistas, previdenciárias, fiscais e comerciais, que eventualmente incidam sobre a operação ou, ainda, despesas com transporte ou terceiros, que correrão por conta da licitante vencedora.

**Obs.** Serão considerados, para fins de julgamento, os valores constantes no preço até, no máximo, duas casas decimais após a vírgula, sendo desprezadas as demais, se houver, também em eventual contratação.

## **6 DO JULGAMENTO DAS PROPOSTAS:**

**6.1** Verificada a conformidade com os requisitos estabelecidos neste edital, a autora da oferta de valor mais baixo e as das ofertas com preços até 10% (dez por cento) superiores àquela poderão fazer novos lances, verbais e sucessivos, na forma dos itens subsequentes, até a proclamação da vencedora.

**6.1.1** As Microempresas e Empresas de Pequeno Porte (EPP) terão tratamento diferenciado previsto na Lei Complementar nº 123/2006, artigos 42 a 49;

**6.1.2** No caso de empate quando as propostas forem apresentadas por Microempresas ou EPPs, será assegurado como critério de desempate, preferência na contratação para as Microempresas e as EPPs, nas situações em que as propostas apresentadas sejam iguais ou até 5% (cinco por cento) superiores ao melhor preço (art. 44, §2º da LC nº 123/2006).

**6.2** Não havendo, pelo menos 03 (três) ofertas nas condições definidas no subitem anterior, poderão as autoras das melhores propostas, até o máximo de 03 (três), oferecer novos lances, verbais e sucessivos, quaisquer que sejam os preços oferecidos em suas propostas escritas.

**6.3** No curso da sessão, as autoras das propostas que atenderem aos requisitos dos itens anteriores serão convidadas, individualmente, a apresentarem novos lances, verbais e sucessivos, em valores distintos e decrescentes, a partir da autora da proposta classificada em segundo lugar, até a proclamação da vencedora.

**6.4** Caso duas ou mais propostas iniciais apresentarem preços iguais, será realizado sorteio para determinação da ordem de oferta dos lances.

**6.5** A oferta dos lances deverá ser efetuada no momento em que for conferida a palavra à licitante, obedecida a ordem prevista nos itens 6.3 e 6.4.

**6.5.1** Dada a palavra a licitante, esta disporá de até 1 (um) minuto para apresentar nova proposta.

**6.6** É vedada a oferta de lance com vista ao empate.

**6.6.1** A diferença entre cada lance não poderá ser inferior a **R\$ 0,10 (dez centavos)**.

**6.7** Não poderá haver desistência dos lances já ofertados, sujeitando-se a proponente desistente às penalidades constantes no item 14 deste edital.

**6.8** O desinteresse em apresentar lance verbal, quando convocada pela Pregoeira, implicará na exclusão da licitante desta fase do certame, e conseqüentemente, no impedimento de apresentar novos lances, sendo mantido o último preço apresentado pela mesma, que será considerado para efeito de ordenação das propostas.

**6.9** Caso não seja ofertado nenhum lance verbal, será verificada a conformidade entre a proposta escrita de menor preço unitário e o valor estimado para a contratação, podendo a Pregoeira negociar diretamente com a proponente para que seja obtido preço melhor.

**6.10** O encerramento da etapa competitiva dar-se-á quando, convocadas pela Pregoeira, as licitantes manifestarem seu desinteresse em apresentar novos lances.

**6.11** Dos lances ofertados não caberá retratação e os subsequentes deverão ser sempre de menor valor que o anterior.

**6.12** Encerrada a etapa competitiva e ordenadas as ofertas, de acordo com o menor preço apresentado, a Pregoeira verificará a aceitabilidade da proposta de valor mais baixo, comparando-a com os valores consignados, decidindo motivadamente a respeito.

**6.13** A classificação dar-se-á pela ordem crescente de preços propostos e aceitáveis. Será declarada vencedora a licitante que ofertar o **MENOR PREÇO GLOBAL POR LOTE**, desde que a proposta tenha sido apresentada de acordo com as especificações deste edital e seja compatível com o preço de mercado.

**6.14** Serão desclassificadas as propostas que:

- a) apresentarem preço superior ao constante do Termo de Referência, anexo ao Edital;
- b) não atenderem as exigências contidas no objeto desta licitação;
- c) forem omissas em pontos essenciais, de modo a ensejar dúvidas;
- d) afrontem qualquer dispositivo legal vigente, bem como as que não atenderem aos requisitos do item 05;



e) contiverem opções de preços alternativos ou que apresentarem preços manifestamente inexequíveis.

**Obs.** Quaisquer inserções na proposta que visem modificar, extinguir ou criar direitos, sem previsão no edital, serão tidas como inexistentes, aproveitando-se a proposta no que não for conflitante como o instrumento convocatório.

**6.15** Encerrada a sessão de lances, será verificada a ocorrência do empate ficto, previsto no art. 44, §2º, da Lei Complementar nº 123/06, sendo assegurada, como critério do desempate, preferência de contratação para as microempresas, as empresas de pequeno porte e as cooperativas.

**6.15.1** Entende-se como empate ficto aquelas situações em que as propostas apresentadas pela microempresa e pela empresa de pequeno porte, bem como pela cooperativa, sejam superiores em até 5% (cinco por cento) à proposta de menor valor.

**6.16** Ocorrendo o empate, na forma do item anterior, proceder-se-á da seguinte forma:

**a)** A microempresa, a empresa de pequeno porte ou a cooperativa detentora da proposta de menor valor será convocada para apresentar, no prazo de 5 (cinco) minutos, nova proposta, inferior àquela considerada, até então, de menor preço, situação em que será declarada vencedora do certame.

**b)** Se a microempresa, a empresa de pequeno porte ou a cooperativa, convocada na forma da alínea anterior, não apresentar nova proposta, inferior à de menor preço, será facultada, pela ordem de classificação, às demais microempresas, empresas de pequeno porte ou cooperativas remanescentes, que se enquadrarem na hipótese do item 6.15.1 deste edital, a apresentação de nova proposta, no prazo previsto na alínea *a* deste item.

**6.17** Não serão consideradas, para julgamento das propostas, vantagens não previstas no edital.

**6.18** Da sessão pública do pregão será lavrada ata circunstanciada, contendo sem prejuízo de outros, o registro das licitantes credenciadas, as propostas escritas e verbais apresentadas, na ordem de classificação, a análise da documentação exigida para habilitação e os recursos interpostos.

**6.19** A sessão pública não será suspensa, salvo motivo excepcional, devendo todas e quaisquer informações acerca do objeto serem esclarecidas previamente junto ao setor de licitações deste município.

**6.20** Caso haja necessidade de adiamento da sessão pública, será marcada nova data para continuação dos trabalhos, devendo ficar intimadas, no mesmo ato, as licitantes presentes.

## **7 DA HABILITAÇÃO:**

**7.1** Os documentos necessários à habilitação deverão ser apresentados em envelope indevassável, lacrado, contendo identificação do proponente na face externa, com as seguintes indicações:

**ENVELOPE Nº 02 - "HABILITAÇÃO"**

**EMPRESA:**

**AO MUNICÍPIO DE SANTO AUGUSTO**

**PROCESSO ADMINISTRATIVO Nº: 285/2012**

**PREGÃO PRESENCIAL Nº: 168/2012**

**7.2** Para habilitação, neste pregão a licitante deverá apresentar, no envelope 02 – os documentos de habilitação em 01 (uma) via original ou autenticada, com exceção daqueles emitidos via internet que terão sua autenticidade confirmada na página do órgão que o expediu.

**7.3** O proponente fica obrigado a fornecer à Comissão Julgadora os documentos originais correspondentes em qualquer época que lhes forem solicitados.

**7.4** Não serão aceitos protocolos, documentos em cópia não autenticada, nem documentos com prazo de validade vencido.

**7.5** Os documentos deverão estar autenticados antes do início da sessão de abertura da licitação, pois, em hipótese alguma serão autenticados durante a realização do certame.

## **7.6 A HABILITAÇÃO DA LICITANTE SERÁ VERIFICADA MEDIANTE APRESENTAÇÃO DOS SEGUINTE DOCUMENTOS:**

### **7.6.1 HABILITAÇÃO JURÍDICA:**

**a)** registro comercial, no caso de empresa individual;

**b)** ato constitutivo, estatuto ou contrato social em vigor, devidamente registrado, em se tratando de sociedades comerciais, e, no caso de sociedade por ações, acompanhado de documentos de eleição de seus administradores;

**c)** decreto de autorização, em se tratando de empresa ou sociedade estrangeira em funcionamento no País, e ato de registro ou autorização para funcionamento expedido pelo órgão competente, quando a atividade assim o exigir.

**Obs.** A licitante fica dispensada da apresentação dos documentos enumerados nas letras a, b ou c deste subitem (7.6.2), caso já tenha apresentado quando do credenciamento junto ao pregoeiro.

### **7.6.2 REGULARIDADE FISCAL:**

**a)** Prova do Cadastro Geral de Contribuintes do Ministério da Fazenda – CNPJ;

Rua Cel. Júlio Pereira dos Santos, 465 – Fone: (55) 3781 – 4361/5239 – e-mail: [compras@santoaugusto.rs.gov.br](mailto:compras@santoaugusto.rs.gov.br) – CEP 98.590-000 – Santo Augusto – RS

**“NÃO USE DROGAS, DOE ÓRGÃOS, DOE SANGUE: SALVE VIDAS”**



- b)** Certidão Negativa ou Positiva com Efeitos de Negativa para com a Fazenda Federal, através de certidão conjunta de Tributos e Contribuições Federais e Dívida Ativa da União;
- c)** Certidão Negativa ou Positiva com Efeitos de Negativa para com a Fazenda Estadual, relativo aos tributos estaduais, do domicílio ou sede da licitante;
- d)** Certidão Negativa ou Positiva com Efeitos de Negativa para com a Fazenda Municipal, relativo aos tributos municipais, do domicílio ou sede da licitante;
- e)** Certidão Negativa ou Positiva com Efeitos de Negativa para com a Seguridade Social – INSS;
- f)** Certidão Negativa ou Positiva com Efeitos de Negativa para com o Fundo de Garantia por Tempo de Serviço – FGTS.

**7.6.3** Termo de declaração assinada pelo representante legal da empresa que não emprega menor de 18 (dezoito) anos em trabalho noturno, perigoso ou insalubre e não emprega menor de dezesseis anos, salvo na condição de aprendiz, a partir de quatorze anos, conforme dispõe a Lei Federal nº 9.854, de 27 de outubro de 1999.

**7.7** A documentação que não apresentar prazo de validade considerar-se-á válida pelo prazo de 30 (trinta) a contar da data de sua expedição.

**7.8** O envelope de documentação que não for aberto ficará em poder do Pregoeiro pelo prazo de 30 (trinta) dias, a contar da homologação da licitação, devendo a licitante retirá-lo, após aquele período, no prazo de 05 (cinco) dias, sob pena de inutilização do envelope.

**7.9** Ao final das(s) sessão(ões), realizada(s) em ato público, será lavrada ata, devidamente assinada por todos os presentes, com a verificação da conformidade de cada proposta ao Edital, julgamento e classificação dos mesmos.

**7.10** É facultado ao Município de Santo Augusto-RS, em qualquer fase da licitação, promover diligências destinadas a esclarecer ou a complementar a instrução do processo.

## **8 DA ADJUDICAÇÃO:**

**8.1** Constatado o atendimento das exigências fixadas no edital, a licitante que ofertar o menor preço por lote será declarada vencedora, sendo-lhe adjudicado o objeto do certame.

**8.2** Em caso de desatendimento às exigências habilitatórias, a Pregoeira inabilitará a licitante e examinará as ofertas subsequentes e qualificação das licitantes, na ordem de classificação e, assim sucessivamente, até a apuração de uma que atenda ao edital, sendo a respectiva licitante declarada vencedora, ocasião em que o pregoeiro poderá negociar diretamente com a proponente para que seja obtido preço melhor.

**8.3** Encerrado o julgamento das propostas e da habilitação, a pregoeiro proclamará a vencedora e, a seguir, proporcionará às licitantes a oportunidade para manifestarem a intenção de interpor recurso, esclarecendo que a falta dessa manifestação expressa, imediata e motivada, importará na decadência do direito de recorrer por parte da licitante.

## **9 DA IMPUGNAÇÃO AO ATO CONVOCATÓRIO:**

**9.1** As impugnações ao ato convocatório do pregão serão recebidas até 02(dois) dias úteis antes da data fixada para o recebimento das propostas, exclusivamente por escrito e entregue no Protocolo Geral, localizado no 1º piso do Centro Administrativo Municipal, na Rua Coronel Júlio Pereira dos Santos, nº 465, Centro.

**9.1.1** Caberá ao Prefeito, ou ao Secretário Municipal designado, apreciar e decidir as impugnações ao Edital no prazo de 48(quarenta e oito) horas;

**9.1.2** Deferida a impugnação contra o ato convocatório, será designada nova data para realização do certame.

## **10 DOS RECURSOS ADMINISTRATIVOS:**

**10.1** Tendo a licitante manifestado motivadamente, na sessão pública do pregão, a intenção de recorrer, está terá o prazo de 03 (três) dias corridos para apresentação das razões de recurso.

**10.2** Constará na ata da sessão a síntese das razões de recurso apresentadas, bem como o registro de que todas as demais licitantes ficaram intimadas para querendo, manifestarem-se sobre as razões do recurso no prazo de 03 (três) dias corridos, após o término do prazo da recorrente, proporcionando-se, a todas, vista imediata do processo.

**10.3** A manifestação expressa da intenção de recurso e da motivação, na sessão pública do pregão, são pressupostos de admissibilidade dos recursos.

**10.4** O recurso será dirigido à autoridade superior, por intermédio daquela que praticou o ato recorrido, a qual poderá no prazo de 05 (cinco) dias úteis, reconsiderar sua decisão ou fazê-lo subir, acompanhado de suas razões, devendo, neste caso, a decisão ser proferida dentro do prazo de 05 (cinco) dias úteis, contado da subida do recurso, sob pena de responsabilidade daquele que houver dado causa à demora.

## **11 DAS DOTAÇÕES ORÇAMENTÁRIAS:**



Estado do Rio Grande do Sul – **SANTO AUGUSTO**  
Secretaria Municipal de Administração – Divisão de Compras  
Rua Coronel Julio Pereira dos Santos, 465 – CEP 98590-000  
Fone/Fax (55) 3781-4361/5239 – E-mail: [compras@santoaugusto.rs.gov.br](mailto:compras@santoaugusto.rs.gov.br)

Os recursos orçamentários necessários para cobertura das despesas deste edital serão por conta das seguintes dotações orçamentárias: 3390/72-402, 3390/72-422, 3390/83-463, 3390/83-467, 3390/72-526 e 3390/84-537, constantes do orçamento vigente.

## 12 DA ENTREGA:

**12.1** A entrega dos produtos, descarregados, deverá ser realizada nos endereços das respectivas secretarias a que se destinam, conforme segue, no prazo de até 30 (trinta) dias, a contar da cientificação da adjudicação e/ou assinatura do contrato, acompanhados da Nota Fiscal e da Autorização de Fornecimento, sem quaisquer ônus ao Município:

DESTINO	ENDEREÇO	Item	
SEHAS	Rua Tiradentes, nº 899, Bairro Zeca Silva.	01	12
		02	13
		03	14
		04	15
		05	16
		06	17
		07	18
		08	19
		09	20
		10	21
		11	22
SMS	Rua Floresta, nº 1187, Bairro Centro.	23	31
		24	32
		25	33
		26	34
		27	35
		28	36
		29	
		30	

**12.2** Verificada a desconformidade dos uniformes, a licitante vencedora deverá promover a substituição, no prazo máximo de 05 (cinco) dias, sujeitando-se às penalidades previstas neste edital.

## 13 DO PAGAMENTO:

**13.1** O pagamento será efetuado no prazo de até 05 (cinco) dias contados da entrega total dos lote(s) adjudicado(s), mediante a emissão da fatura correspondente, devidamente atestada pela Secretária Municipal de Habitação, Assistência Social e Cidadania – SEHAS e Secretária Municipal de Saúde – SMS.

**13.2** A nota fiscal/fatura que contiver erro será devolvida à empresa adjudicatária para retificação e reapresentação, interrompendo-se a contagem do prazo fixado de 05 (cinco) dias para o pagamento, que recomeçará a ser contado integralmente a partir da data de sua reapresentação.

**13.3** O pagamento somente será efetivado através do pagamento direto ao respectivo representante da empresa licitante, ou por meio de depósito, em conta corrente da empresa adjudicatária.

**13.4** Os valores pagos em atraso, somente serão corrigidos, caso derivar de culpa exclusiva do Município, os quais serão corrigidos monetariamente, tendo como base o Índice Nacional de Preços ao Consumidor Amplo-IPCA, medido pelo IBGE, calculadas sobre o total do débito em atraso, desde o vencimento até a data do efetivo pagamento.

**13.5** Serão realizadas as retenções de acordo com as disposições legais vigentes à época do pagamento.

## 14 DAS PENALIDADES:

**14.1** Pelo inadimplemento das obrigações, seja na condição de participante do pregão ou de contratante, as licitantes, conforme a infração, estarão sujeitas às seguintes penalidades:

**a)** Deixar de apresentar a documentação exigida no certame: suspensão do direito de licitar e contratar com a Administração pelo prazo de 2 anos e multa de 10% sobre o valor do último lance ofertado;

**b)** Manter comportamento inadequado durante o pregão: afastamento do certame e suspensão do direito de licitar e contratar com a Administração pelo prazo de 2 anos;

**c)** Deixar de manter a proposta (recusa injustificada para contratar): suspensão do direito de licitar e contratar com a Administração pelo prazo de 5 anos e multa de 10% sobre o valor do último lance ofertado;

**d)** Fornecer o objeto com irregularidades, passíveis de correção durante a execução e sem prejuízo ao resultado: advertência;

**e)** Fornecer o objeto com atraso injustificado, até o limite de 03(três) dias, após os quais será considerado como inexecução contratual: multa diária de 0,5% sobre o valor atualizado do contrato;

**f)** Inexecução parcial do objeto: suspensão do direito de licitar e contratar com a Administração pelo prazo de 3 anos e multa de 8% sobre o valor correspondente ao montante não adimplido do contrato;

**g)** Inexecução total do objeto: suspensão do direito de licitar e contratar com a Administração pelo prazo de 5 anos e multa de 10% sobre o valor atualizado do contrato;





Estado do Rio Grande do Sul – **SANTO AUGUSTO**  
Secretaria Municipal de Administração – Divisão de Compras  
Rua Coronel Julio Pereira dos Santos, 465 – CEP 98590-000  
Fone/Fax (55) 3781-4361/5239 – E-mail: [compras@santoaugusto.rs.gov.br](mailto:compras@santoaugusto.rs.gov.br)

**h)** Causar prejuízo material resultante diretamente do fornecimento: declaração de inidoneidade cumulada com a suspensão do direito de licitar e contratar com a Administração Pública pelo prazo de 5 anos e multa de 10 % sobre o valor atualizado do contrato.

**14.2** As penalidades serão registradas no cadastro da empresa adjudicatária, quando for o caso.

**14.3** Nenhum pagamento será efetuado pela Administração enquanto pendente de liquidação qualquer obrigação financeira que for imposta ao fornecedor em virtude de penalidade ou inadimplência contratual.

**15 DAS DISPOSIÇÕES GERAIS:**

**15.1** Não serão consideradas as propostas que deixarem de atender qualquer das disposições do presente Edital.

**15.2** Quaisquer informações ou dúvidas de ordem técnica, bem como aquelas decorrentes de interpretação do edital, deverão ser solicitadas por escrito, ao Município de Santo Augusto/RS, setor de Licitações, sito à Rua Coronel Julio Pereira dos Santos, nº 465 - centro, de segundas às sextas-feiras, no horário das 08h às 12h, pelo telefone (55) 3781-5239, preferencialmente, com antecedência mínima de 03 (três) dias da data marcada para recebimento dos envelopes.

**15.3** Para agilização dos trabalhos, solicita-se que as licitantes façam constar na documentação o seu endereço, *e-mail* e os números de fax e telefone.

**15.4** Os casos omissos serão resolvidos pelo Pregoeiro, que decidirá com base na legislação em vigor.

**15.5** A proponente que vier a ser contratada ficará obrigada a aceitar, nas mesmas condições contratuais, os acréscimos ou supressões que se fizerem necessários, por conveniência da Administração, dentro do limite permitido pelo artigo 65, § 1º, da Lei nº 8.666/93, sobre o valor inicial contratado.

**15.6** O Município de Santo Augusto/RS se reserva o direito de anular ou revogar a presente licitação, no total ou em parte, sem que caiba indenização de qualquer espécie. (art. 49 da Lei Federal nº 8.666/93).

**15.7** Ocorrendo decretação de feriado ou outro fato superveniente que impeça a realização desta licitação na data acima mencionada, o evento será automaticamente transferido para o primeiro dia útil subsequente, no mesmo horário, independentemente de nova comunicação.

**15.8** Após a apresentação da proposta, não caberá desistência, salvo por motivo justo decorrente de fato superveniente e aceito pelo Pregoeiro.

**15.9** Fica eleito o Foro da Comarca de Santo Augusto-RS, para dirimir eventuais litígios decorrentes do presente Pregão Presencial.

**15.10** São anexos deste Edital:

**ANEXO I – Termo de Referência;**

**ANEXO II - Modelo de credenciamento;**

**ANEXO III - Modelo de declaração de Preenchimento dos Requisitos de Habilitação;**

**ANEXO IV - Modelo de declaração de enquadramento ME ou EPP e**

**ANEXO V – Modelo dos itens.**

**Santo Augusto-RS, 05 de outubro de 2012**

**ALVORINDO POLO**  
Prefeito Municipal



## ANEXO I – TERMO DE REFERÊNCIA

**1** Contratação p/ confecção de abrigos/uniformes p/ distribuir as crianças e adolescentes participantes do Programa Projovem, Programa PETI, grupos que irão frequentar a Academia de Ginástica, coordenados pela SEHAS e p/ utilização pela Vigilância Epidemiológica (Dengue), Vigilância em Saúde e Visitadores do PIM, através da SMS, conforme especificações que seguem:

Item	Qty.	Un	Especificações	Preço Unit. (R\$)
<b>LOTE 01</b>				
<b>01</b>	03	Un	Abrigo, calça, modelo masculino, tecido em malha colegial, na cor preta, com uma faixa na lateral medindo 6 cm, na cor verde floresta e sobre o meio desta, uma faixa de 1 cm na cor preta, um bolso atrás. Jaqueta em tecido de malha colegial, na cor preta nas costas, e na frente detalhe em verde floresta em "V" de 20 cm, com uma faixa sobreposta de 1 cm na cor preta. Nas mangas uma faixa de 6 cm na cor verde floresta, e uma faixa na cor preta de 1 cm sobre o meio desta, com 2 bolsos, zíper até o final da gola e uma serigrafia (18x15cm) identificando o programa, conforme modelo anexo. Tamanho P.	120,00
<b>02</b>	09	Un	Abrigo, calça, modelo masculino, tecido em malha colegial, na cor preta, com uma faixa na lateral medindo 6 cm, na cor verde floresta e sobre o meio desta, uma faixa de 1 cm na cor preta, um bolso atrás. Jaqueta em tecido de malha colegial, na cor preta nas costas, e na frente detalhe em verde floresta em "V" de 20 cm, com uma faixa sobreposta de 1 cm na cor preta. Nas mangas uma faixa de 6 cm na cor verde floresta, e uma faixa na cor preta de 1 cm sobre o meio desta, com 2 bolsos, zíper até o final da gola e uma serigrafia (18x15cm) identificando o programa, conforme modelo anexo. Tamanho M.	130,00
<b>03</b>	08	Un	Abrigo, calça, modelo feminino, tecido em malha colegial, na cor preta, com uma faixa na lateral medindo 6 cm, na cor verde floresta e sobre o meio desta, uma faixa de 1 cm na cor preta, um bolso atrás. Jaqueta em tecido de malha colegial, na cor preta nas costas, e na frente detalhe em verde floresta em "V" de 20 cm, com uma faixa sobreposta de 1 cm na cor preta. Nas mangas uma faixa de 6 cm na cor verde floresta, e uma faixa na cor preta de 1 cm sobre o meio desta, com 2 bolsos, zíper até o final da gola e uma serigrafia (18x15cm) identificando o programa, conforme modelo anexo. Tamanho M.	130,00
<b>04</b>	07	Un	Abrigo, calça, modelo feminino, tecido em malha colegial, na cor preta, com uma faixa na lateral medindo 6 cm, na cor verde floresta e sobre o meio desta, uma faixa de 1 cm na cor preta, um bolso atrás. Jaqueta em tecido de malha colegial, na cor preta nas costas, e na frente detalhe em verde floresta em "V" de 20 cm, com uma faixa sobreposta de 1 cm na cor preta. Nas mangas uma faixa de 6 cm na cor verde floresta, e uma faixa na cor preta de 1 cm sobre o meio desta, com 2 bolsos, zíper até o final da gola e uma serigrafia (18x15cm) identificando o programa, conforme modelo anexo. Tamanho G.	130,00
<b>05</b>	03	Un	Abrigo: Calça na cor preta, com uma faixa na lateral na cor azul celeste medindo 6,00 cm, e sobre o meio desta, uma faixa de 1,00cm na cor preta, um bolso atrás. Tecido de malha colegial. Jaqueta em tecido de malha colegial, na cor preta nas costas, e na frente detalhe em azul celeste em "V"de 20 cm; com uma faixa sobreposta de 1,00cm na cor preta. Nas mangas uma faixa de 6,00 cm na cor azul celeste, com uma faixa de 1,00 cm sobre o meio desta, na cor preta; com 02 bolsos, zíper até o final da gola e uma serigrafia (18x15cm), identificando o programa, conforme modelo em anexo. Tamanho 16 Masculino.	120,00
<b>06</b>	03	Un	Abrigo: Calça na cor preta, com uma faixa na lateral na cor azul celeste medindo 6,00 cm, e sobre o meio desta, uma faixa de 1,00cm na cor preta, um bolso atrás. Tecido de malha colegial. Jaqueta em tecido de malha colegial, na cor preta nas costas, e na frente detalhe em azul celeste em "V"de 20 cm; com uma faixa sobreposta de 1,00cm na cor preta. Nas mangas uma faixa de 6,00 cm na cor azul celeste, com uma faixa de 1,00 cm sobre o meio desta, na cor preta; com 02 bolsos, zíper até o final da gola e uma serigrafia (18x15cm), identificando o programa, conforme modelo em anexo. Tamanho 12 Feminino.	120,00
<b>07</b>	04	Un	Abrigo: Calça na cor preta, com uma faixa na lateral na cor azul celeste medindo 6,00 cm, e sobre o meio desta, uma faixa de 1,00cm na cor preta, um bolso atrás. Tecido de malha colegial. Jaqueta em tecido de malha colegial, na cor preta nas costas, e na frente detalhe em azul celeste em "V"de 20 cm; com uma faixa sobreposta de 1,00cm na cor preta. Nas mangas uma faixa de 6,00 cm na cor azul celeste, com uma faixa de 1,00 cm sobre o meio desta, na cor preta; com 02 bolsos, zíper até o final da gola e uma serigrafia (18x15cm), identificando o programa, conforme modelo em anexo. Tamanho 14 Feminino.	120,00
<b>08</b>	04	Un	Abrigo: Calça na cor preta, com uma faixa na lateral na cor azul celeste medindo 6,00 cm, e sobre o meio desta, uma faixa de 1,00cm na cor preta, um bolso atrás. Tecido de malha colegial. Jaqueta em tecido de malha colegial, na cor preta nas costas, e na frente detalhe em azul celeste em "V"de 20 cm; com uma faixa sobreposta de 1,00cm	120,00



Estado do Rio Grande do Sul – **SANTO AUGUSTO**  
Secretaria Municipal de Administração – Divisão de Compras  
Rua Coronel Julio Pereira dos Santos, 465 – CEP 98590-000  
Fone/Fax (55) 3781-4361/5239 – E-mail: [compras@santoaugusto.rs.gov.br](mailto:compras@santoaugusto.rs.gov.br)

			na cor preta. Nas mangas uma faixa de 6,00 cm na cor azul celeste, com uma faixa de 1,00 cm sobre o meio desta, na cor preta; com 02 bolsos, zíper até o final da gola e uma serigrafia (18x15cm), identificando o programa, conforme modelo em anexo. Tamanho 16 Feminino.	
<b>13</b>	10	Un	Camiseta em tecido malha poliviscose, manga curta, gola em "V", na cor branca, com serigrafia (20x15cm) em anexo, na frente da camiseta. Tamanho M.	29,50
<b>14</b>	25	Un	Camiseta em tecido malha poliviscose, manga curta, gola em "V", na cor branca, com serigrafia (20x15cm) em anexo, na frente da camiseta. Tamanho G.	29,50
<b>15</b>	20	Un	Camiseta em tecido malha poliviscose, manga curta, gola em "V", na cor branca, com serigrafia (20x15cm) em anexo, na frente da camiseta. Tamanho GG.	29,50
16	03	Un	Abrigo: Calça na cor preta, com uma faixa na lateral na cor azul celeste medindo 6,00 cm, e sobre o meio desta, uma faixa de 1,00cm na cor preta, um bolso atrás. Tecido de malha colegial. Jaqueta em tecido de malha colegial, na cor preta nas costas, e na frente detalhe em azul celeste em "V" de 20 cm; com uma faixa sobreposta de 1,00cm na cor preta. Nas mangas uma faixa de 6,00 cm na cor azul celeste, com uma faixa de 1,00 cm sobre o meio desta, na cor preta; com 02 bolsos, zíper até o final da gola e uma serigrafia (18x15cm), identificando o programa, conforme modelo em anexo. Tamanho 10 Masculino.	120,00
17	03	Un	Abrigo: Calça na cor preta, com uma faixa na lateral na cor azul celeste medindo 6,00 cm, e sobre o meio desta, uma faixa de 1,00cm na cor preta, um bolso atrás. Tecido de malha colegial. Jaqueta em tecido de malha colegial, na cor preta nas costas, e na frente detalhe em azul celeste em "V" de 20 cm; com uma faixa sobreposta de 1,00cm na cor preta. Nas mangas uma faixa de 6,00 cm na cor azul celeste, com uma faixa de 1,00 cm sobre o meio desta, na cor preta; com 02 bolsos, zíper até o final da gola e uma serigrafia (18x15cm), identificando o programa, conforme modelo em anexo. Tamanho 12 Masculino.	120,00
<b>18</b>	03	Un	Abrigo: Calça na cor preta, com uma faixa na lateral na cor azul celeste medindo 6,00 cm, e sobre o meio desta, uma faixa de 1,00cm na cor preta, um bolso atrás. Tecido de malha colegial. Jaqueta em tecido de malha colegial, na cor preta nas costas, e na frente detalhe em azul celeste em "V" de 20 cm; com uma faixa sobreposta de 1,00cm na cor preta. Nas mangas uma faixa de 6,00 cm na cor azul celeste, com uma faixa de 1,00 cm sobre o meio desta, na cor preta; com 02 bolsos, zíper até o final da gola e uma serigrafia (18x15cm), identificando o programa, conforme modelo em anexo. Tamanho 14 Masculino.	120,00
<b>19</b>	04	Un	Abrigo, calça, modelo masculino, tecido em malha colegial, na cor preta, com uma faixa na lateral medindo 6 cm, na cor verde floresta e sobre o meio desta, uma faixa de 1 cm na cor preta, um bolso atrás. Jaqueta em tecido de malha colegial, na cor preta nas costas, e na frente detalhe em verde floresta em "V" de 20 cm, com uma faixa sobreposta de 1 cm na cor preta. Nas mangas uma faixa de 6 cm na cor verde floresta, e uma faixa na cor preta de 1 cm sobre o meio desta, com 2 bolsos, zíper até o final da gola e uma serigrafia (18x15cm) identificando o programa, conforme modelo anexo. Tamanho G.	130,00
<b>20</b>	04	Un	Camiseta em tecido malha poliviscose, na cor branca, manga curta na cor verde floresta, gola redonda na cor verde, com serigrafia na frente (20x18 cm) do Projeto Projovem, modelo em anexo, unisex, tamanho P.	28,50
<b>21</b>	18	Un	Camiseta em tecido malha poliviscose, na cor branca, manga curta na cor verde floresta, gola redonda na cor verde, com serigrafia na frente (20x18 cm) do Projeto Projovem, modelo em anexo, unisex, tamanho M.	29,50
<b>22</b>	01	Un	Camiseta em tecido malha poliviscose, na cor branca, manga curta na cor verde floresta, gola redonda na cor verde, com serigrafia na frente (20x18 cm) do Projeto Projovem, modelo em anexo, unisex, tamanho G.	29,50
<b>23</b>	05	Un	Regata sobrelegging na cor branca, tecido em malha com viés na gola e nas cavas dos braços, na cor cinza grafite, com bordado identificando o Programa Primeira Infância Melhor, conforme modelo em anexo na dimensão 10x10 cm. Quantidade/tamanhos: 01 unidade - P 03 unidades - M 01 unidade - G	18,00
<b>24</b>	05	Un	Camiseta baby look em malha, manga curta, gola V, cor rosa bebê, com bordado conforme modelo em anexo na dimensão 10x10 cm, tamanho sob medida. Quantidade/tamanhos: 01 unidade - P 03 unidades - M 01 unidade - G	18,00
<b>25</b>	05	Un	Jaqueta em tecido de moletom na cor cinza grafite e na frente bordado de identificação do Programa Primeira Infância Melhor, conforme modelo em anexo, na dimensão 10x10cm, com dois bolsos na frente e zíper até o final da gola. Quantidade/tamanhos: 01 unidade - P 03 unidades - M	55,00





Estado do Rio Grande do Sul – **SANTO AUGUSTO**  
Secretaria Municipal de Administração – Divisão de Compras  
Rua Coronel Julio Pereira dos Santos, 465 – CEP 98590-000  
Fone/Fax (55) 3781-4361/5239 – E-mail: [compras@santoaugusto.rs.gov.br](mailto:compras@santoaugusto.rs.gov.br)

			01 unidade - G	
<b>26</b>	05	Un	Abrigo: calça em modelo feminino na cor cinza grafite com um bordado de dois pés medindo 5cm na perna direita tecido de suplex. Quantidade/tamanhos: 01 unidade - P 03 unidades - M 01 unidade - G	65,00
<b>27</b>	05	Un	Corsário calça modelo feminino na cor cinza grafite em tecido suplex. Quantidade/tamanhos: 01 unidade - P 03 unidades - M 01 unidade - G	55,00
<b>28</b>	08	Un	Camiseta em malha 67% poliéster e 33% viscose, manga curta, gola V, cor branca, com bordado, tamanho sob medida, conforme croqui em anexo.	35,00
<b>29</b>	08	Un	Calça em sarja, com elástico na cintura, cor cinza escuro, com 02(dois) bolsos frontais, com bordado, tamanho sob medida, conforme croqui em anexo.	45,00
<b>30</b>	08	Un	Colete em sarja, com zíper frontal, cor cinza escuro, com 02(dois) bolsos frontais na parte inferior, 02 (dois) bolsos na parte superior, com bordado, tamanho sob medida, conforme croqui em anexo.	40,00
<b>32</b>	02	Un	Jaleco em celetel, manga longa, cor branca, com bordado, tamanho sob medida, conforme croqui em anexo.	100,00
<b>33</b>	04	Un	Camisa em malha piquê, manga curta, com bolso frontal no lado esquerdo superior, gola polo, cor azul marinho, com bordado, tamanho sob medida, conforme croqui em anexo.	45,00
<b>34</b>	04	Un	Camisa em malha piquê, manga longa, com bolso frontal no lado esquerdo superior, gola polo, cor azul marinho, com bordado, tamanho sob medida, conforme croqui em anexo.	48,00
<b>TOTAL DO LOTE 01</b>				<b>11.644,00</b>

**LOTE 02**

<b>Item</b>	<b>Qty.</b>	<b>Un</b>	<b>Especificações</b>	<b>Preço Unit. (R\$)</b>
<b>09</b>	10	Par	Meia soquete esportiva feminina, embalagem com um par de meia, com no mínimo as seguintes descrições: tecido 77% algodão, 20% poliéster, 2% poliamida e 1% elastodieno. De boa qualidade, na cor branca e tamanho 32.	4,50
<b>10</b>	10	Par	Meia soquete esportiva masculina, embalagem com um par de meia, com no mínimo as seguintes descrições: tecido 77% algodão, 20% poliéster, 2% poliamida e 1% elastodieno. De boa qualidade, na cor branca e tamanho 32.	4,50
<b>11</b>	06	Par	Meia soquete esportiva feminina, embalagem com um par de meia, com no mínimo as seguintes descrições: tecido 77% algodão, 20% poliéster, 2% poliamida e 1% elastodieno. De boa qualidade, na cor branca e tamanho 35.	5,50
<b>12</b>	06	Par	Meia soquete esportiva masculina, embalagem com um par de meia, com no mínimo as seguintes descrições: tecido 77% algodão, 20% poliéster, 2% poliamida e 1% elastodieno. De boa qualidade, na cor branca e tamanho 35.	5,50
<b>31</b>	08	Par	Botina de segurança em couro, na cor preta, solado de borracha tamanho nº 35.	60,00
<b>35</b>	02	Par	Botina de segurança, com fechamento por atacador, confeccionada em vaqueta nobuck, língua-fole e colarinho em camurça acolchoado, forro interno na gáspea não tecido e forro do cano em sanitec dublado com manta de não tecido com tratamento antimicrobiano, ilhoses de gancho, biqueira plástica, palmilha de montagem não tecido, solado injeção direta bidensidade bicolor e sobrepalmilha antimicrobiana, cor preta, tamanhos 35.	90,00
<b>36</b>	02	Par	Botina de segurança, com fechamento por atacador, confeccionada em vaqueta nobuck, língua-fole e colarinho em camurça acolchoado, forro interno na gáspea não tecido e forro do cano em sanitec dublado com manta de não tecido com tratamento antimicrobiano, ilhoses de gancho, biqueira plástica, palmilha de montagem não tecido, solado injeção direta bidensidade bicolor e sobrepalmilha antimicrobiana, cor preta, tamanho 41.	90,00
<b>TOTAL DO LOTE 02</b>				<b>996,00</b>

**2** A entrega dos produtos, descarregados, deverá ser realizada nos endereços das respectivas secretarias a que se destinam, conforme segue, no prazo de até 30 (trinta) dias, a contar da cientificação da adjudicação e/ou assinatura do contrato, acompanhados da Nota Fiscal e da Autorização de Fornecimento, sem quaisquer ônus ao Município:

<b>DESTINO</b>	<b>ENDEREÇO</b>	<b>Item</b>	
<b>SEHAS</b>	Rua Tiradentes, nº 899, Bairro Zeca Silva.	01	12
		02	13
		03	14
		04	15
		05	16
		06	17



Estado do Rio Grande do Sul – **SANTO AUGUSTO**  
Secretaria Municipal de Administração – Divisão de Compras  
Rua Coronel Julio Pereira dos Santos, 465 – CEP 98590-000  
Fone/Fax (55) 3781-4361/5239 – E-mail: [compras@santoaugusto.rs.gov.br](mailto:compras@santoaugusto.rs.gov.br)

		07	18
		08	19
		09	20
		10	21
		11	22
<b>SMS</b>	Rua Floresta, nº 1187, Bairro Centro.	23	31
		24	32
		25	33
		26	34
		27	35
		28	36
		29	
		30	

**3** O pagamento será efetuado no prazo de até 05 (cinco) dias contados da entrega total dos lote(s) adjudicado(s), mediante a emissão da fatura correspondente, devidamente atestada pela Secretária Municipal de Habitação, Assistência Social e Cidadania – SEHAS e Secretária Municipal de Saúde – SMS.

**Santo Augusto-RS, 05 de outubro de 2011**

**Iracir Terezinha Polo**

Secretária Municipal de Habitação, Assistência Social e Cidadania



## ANEXO II - MODELO DE CREDENCIAMENTO

### Termo de Credenciamento

\_\_\_\_\_, inscrita no CNPJ nº \_\_\_\_\_, neste ato representada pelo(a) Sr(a) \_\_\_\_\_, portador da cédula de identidade RG \_\_\_\_\_, residente e domiciliado na \_\_\_\_\_, inscrito no CPF nº \_\_\_\_\_, detentor de amplos poderes para nomeação de representante para que lhe faça as vezes para fins licitatórios, confere-os à \_\_\_\_\_, portador da cédula de identidade RG \_\_\_\_\_, e inscrito no CPF nº \_\_\_\_\_ com o fim específico de representar a outorgante perante o Município de Santo Augusto-RS, no Pregão Presencial nº 168/2012, podendo assim retirar editais, propor seu credenciamento e oferta em lances verbais em nome da representada, e ainda assinar atas, contratos de fornecimento de materiais ou prestação de serviços, firmar compromissos, enfim, todos aqueles atos que se fizerem necessários para o bom e fiel cumprimento do presente mandato.

\_\_\_\_\_, \_\_\_\_ de \_\_\_\_\_ de 2012

\_\_\_\_\_  
Outorgante (reconhecer firma)

\_\_\_\_\_  
Outorgado

**Obs. 1** Caso o contrato social ou o estatuto determinem que mais de uma pessoa deva assinar o credenciamento, a falta de qualquer uma delas invalida o documento para fins deste procedimento licitatório.

**Obs. 2** Este anexo deverá ser apresentado fora dos envelopes, por ocasião do credenciamento.

**Obs. 3** Preferencialmente, em papel timbrado, datilografado ou impresso por meio eletrônico.

---

## ANEXO III - MODELO DE DECLARAÇÃO DE PREENCHIMENTO DOS REQUISITOS DE HABILITAÇÃO

### Declaração de Preenchimento dos Requisitos de Habilitação

(Nome da Empresa), CNPJ nº \_\_\_\_\_, sediada na \_\_\_\_\_ (endereço), \_\_\_\_\_ (cidade/estado), declara, sob as penas da Lei, que preenche plenamente os requisitos de habilitação estabelecidos no presente Edital, Pregão Presencial nº 168/2012, ciente da obrigatoriedade de declarar ocorrências posteriores.

\_\_\_\_\_, \_\_\_\_ de \_\_\_\_\_ de 2012

\_\_\_\_\_  
Nome do Declarante

**Obs.** Este anexo deverá ser apresentado fora dos envelopes, por ocasião do credenciamento.

---

## ANEXO IV - MODELO DE DECLARAÇÃO DE ENQUADRAMENTO ME OU EPP

### Declaração de Enquadramento ME ou EPP

DECLARO para os devidos fins e sob as penalidades da lei, que a empresa \_\_\_\_\_, inscrita no CNPJ sob nº \_\_\_\_\_, está enquadrada como \_\_\_\_\_ (microempresa/EPP), e cumpre os requisitos estabelecidos no artigo 3º da Lei Complementar nº 123, de 14 de dezembro de 2006, e está apta a usufruir do tratamento favorecido estabelecido nos artigos 42 ao 49 da referida lei. Outrossim declaro que não existe qualquer impedimento entre os previstos nos incisos do §4 do artigo 3º da Lei Complementar nº 123/2006.

\_\_\_\_\_, \_\_\_\_ de \_\_\_\_\_ 2012

\_\_\_\_\_  
Nome do Declarante:  
CRC:

**Obs.** Este anexo deverá ser apresentado fora dos envelopes, por ocasião do credenciamento



**ANEXO V – MODELO DOS ITENS**

Modelo referente aos itens: 01, 02, 03, 04, 05, 06, 07 e 08 (LOTE 01):







Modelo referente aos itens: 09, 10 e 11 (LOTE 01):



Modelo referente aos itens: 12, 13, 14, 15, 16, 17 e 18 (LOTE 01):







Modelo referente aos itens: 23, 24, 25, 26 e 27 (LOTE 01):





*REGATA*  
*(sobre legging)*

(COR BRANCA, VIÉIS CINZA, BORDADO ROSA)

MUNICÍPIO DE SANTO AUGUSTO				
CROQUI REGATA PIM				
PREP MUNICIPAL:		RESP TÉCNICO:		
ALVORINDO POLO				
DESENHO:	ESCALA:	DATA:	ÁREA:	PRIMEIRA:
EDSON	1:100	AGOSTO/2012		ÚNICA

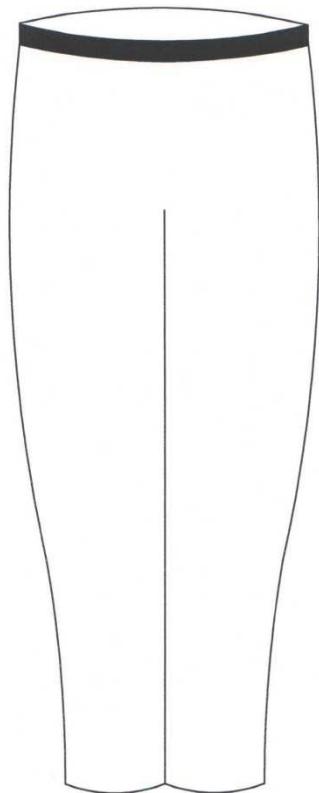

**CORSÁRIO**

(COR CINZA CHUMBO)

MUNICÍPIO DE SANTO AUGUSTO				
CROQUI CORSÁRIO PIM				
PREF. MUNICIPAL:		RESP. TÉCNICO:		
ALVORINDO POLO				
DESENHO:	ESCALA:	DATA:	ÁREA:	PRANCHAS:
EDSON	1:100	AGOSTO/2012		ÚNICA



**JAQUETA C/ BOLSO**

(COR CINZA CHUMBO, BORDADO ROSA PINK)

MUNICÍPIO DE SANTO AUGUSTO				
CROQUI JAQUETA PIM				
PREF. MUNICIPAL:		RESP. TÉCNICO:		
ALVORINDO POLO				
DESENHADO:	ESCALA:	DATA:	ÁREA:	PRIMEIRA:
EDSON	1:100	AGOSTO/2012		ÚNICA

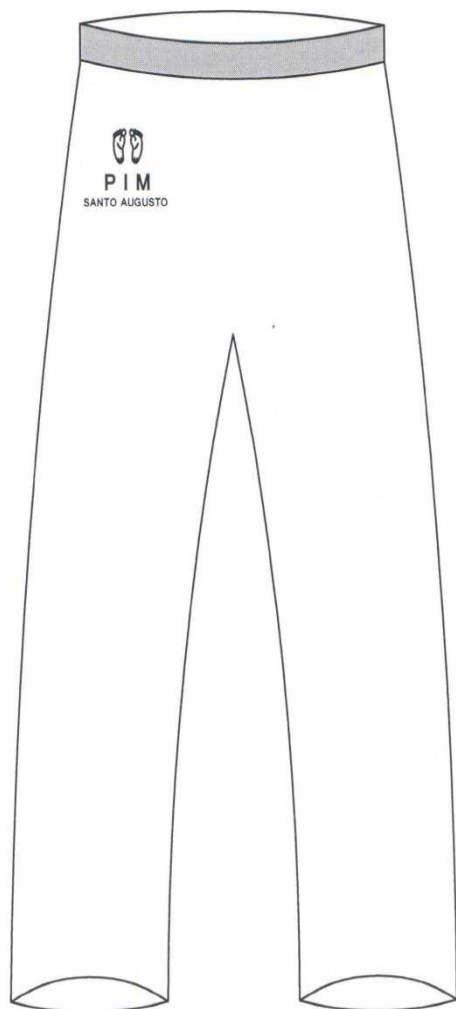

### CALÇA

(COR CINZA CHUMBO, BORDADO ROSA PINK)

MUNICÍPIO DE SANTO AUGUSTO				
CROQUI CALÇA PIM				
PREF MUNICIPAL:		RESP. TÉCNICO:		
ALVORINDO POLO				
DESENHO:	ESCALA:	DATA:	ÁREA:	FRANCHA:
EDSON		1:100	AGOSTO/2012	ÚNICA





Modelo referente aos itens: 28, 29 e 30 (LOTE 01):

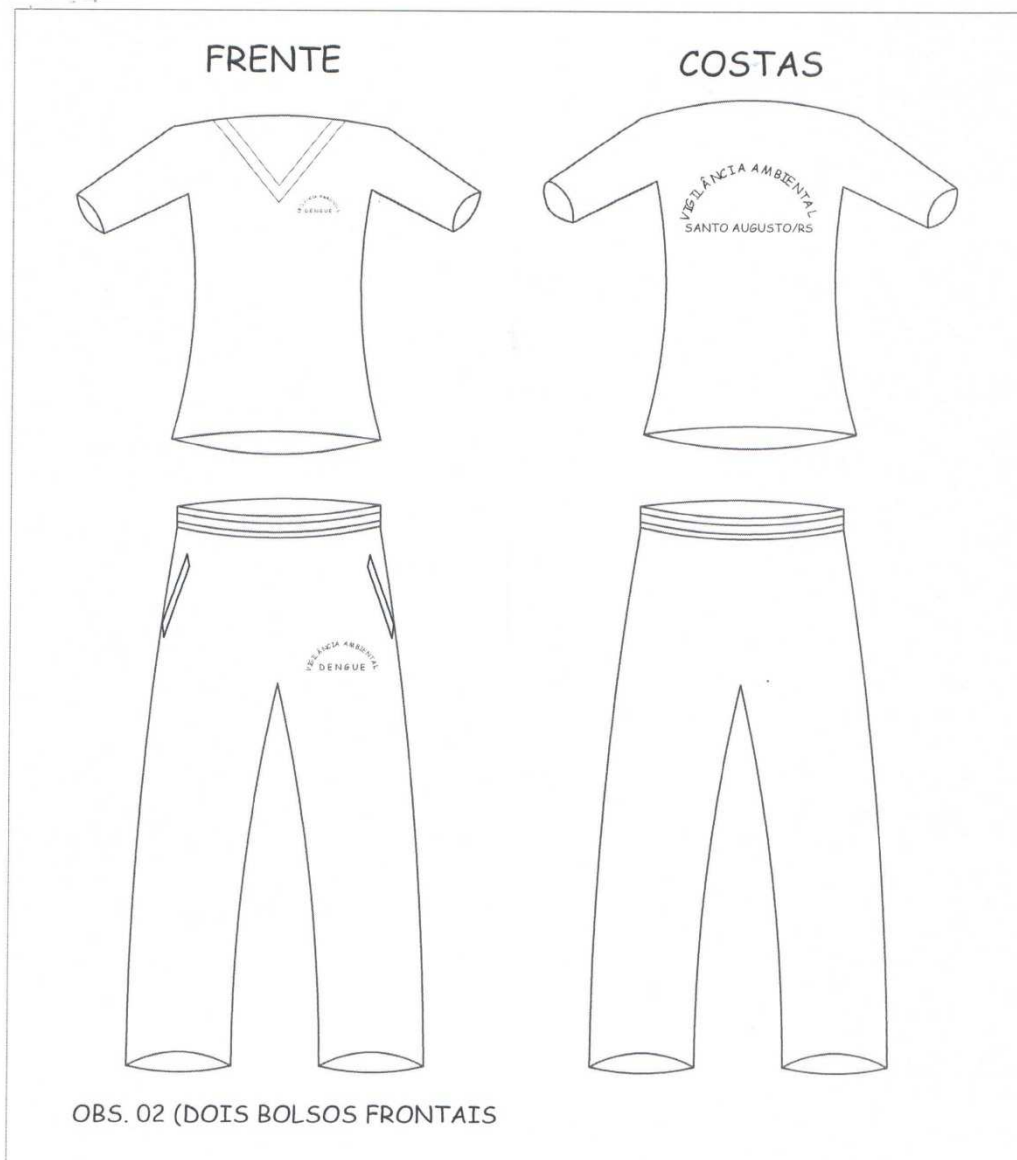

PREFEITURA MUNICIPAL DE SANTO AUGUSTO/RS

CROQUI MODELOS CALÇAS E CAMISETAS (SECRETARIA DE SAÚDE).

PREF. MUNICIPAL: \_\_\_\_\_

RESP. TÉCNICO: \_\_\_\_\_

EDSON

ESCALA:

1:1000

DATA:

JUNHO/2009

PRANCHA:

ÚNICA



## COLETES (FRENTE E COSTAS)

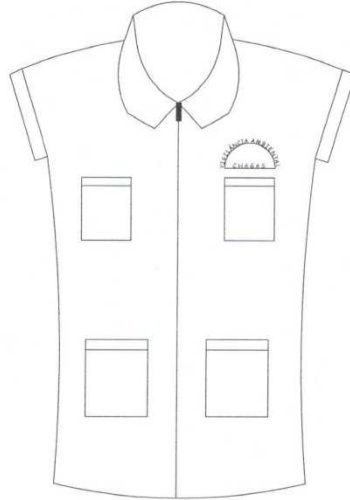

FRENTE



COSTAS

-OBS. COLETES COM BOLSOS  
FRONTAIS, GOLA E FEICHO

MUNICÍPIO DE SANTO AUGUSTO

COLETES P/ SMS (AGENTES)

PREF. MUNICIPAL:

RESP. TÉCNICO:

ALVORINDO POLO

DESENHO:

ESCALA:

DATA:

ÁREA:

PRANCHA:

EDSON

1:100

JULHO/2011

ÚNICA



Modelo referente aos itens: 32, 33 e 34 (LOTE 01):

COSTAS		FRENTE	
			
–JALECO COM BOLSO FRONTAL			
MUNICÍPIO DE SANTO AUGUSTO/RS			
CROQUI PARA CONFECÇÃO DE JALECOS (SECRETARIA DE SAÚDE).			
PREF. MUNICIPAL: _____		RESP. TÉCNICO: _____	
DESENHO: EDSON	ESCALA: 1: 1000	DATA: JULHO/2012	PRANCHA: 01



FRENTE



COSTAS



CAMISA GOLA POLO PARA VIGILÂNCIA  
SANITÁRIA, COM BOLSO BORDADO.

MUNICÍPIO DE SANTO AUGUSTO/RS

CROQUI PARA CONFEÇÃO DE CAMISA GOLA POLO (SECRETARIA DE SAÚDE).

PREF. MUNICIPAL: \_\_\_\_\_

RESP. TÉCNICO: \_\_\_\_\_

DESENHO:

EDSON

ESCALA:

1:1000

DATA:

JULHO/2012

PRANCHA:

01



FRENTE



COSTAS



CAMISA GOLA POLO PARA VIGILÂNCIA  
SANITÁRIA, COM BOLSO BORDADO.

\* MANGA LONGA

MUNICÍPIO DE SANTO AUGUSTO/RS

CROQUI PARA CONFECÇÃO DE CAMISA GOLA POLO (SECRETARIA DE SAÚDE).

PREF. MUNICIPAL: \_\_\_\_\_

RESP. TÉCNICO: \_\_\_\_\_

DESENHO:

EDSON

ESCALA:

1: 1000

DATA:

JULHO/2012

PRANCHA:

01





DETALHE DO BOLSO BORDADO

PREFEITURA MUNICIPAL DE SANTO AUGUSTO/RS

CROQUI PARA CONFEÇÃO DE CAMISA GOLA POLO (SECRETARIA DE SAÚDE).

PREF. MUNICIPAL: \_\_\_\_\_

RESP. TÉCNICO: \_\_\_\_\_

DESENHO: EDSON

ESCALA: 1:1000

DATA: JULHO/2012

PRANCHA: 02